

UStore version 1.1

برنامج محاسبة مبسط لمحلات بيع وتحويل الوحدات (الوصيد)
إلى أجهزة الهاتف المحمول

ملف المساعدة

©2016

issamsoft.com

المحتويات

مقدمة

طريقة عمل البرنامج

صفحة البداية

عرض وإضافة المزودين

عرض وإضافة أنواع الوحدات

كيفية وصل الهاتف المحمول مع الحاسب

ربط البرنامج مع الهاتف

عرض وإضافة الموزعين

إضافة رصيد

المزودين - عرض حركة الوحدات

المزودين- تسديد | مطالبة

المزودين- الحركة المالية

المزودين- كشف حساب

الزبائن- اضافة زبون جديد

الزبائن- عرض الزبائن

الزبائن- البحث عن زبون

الزبائن- بيع الوحدات

إرسال الوحدات/تحويل الرصيد من ضمن البرنامج

الزبائن- عرض حركة الوحدات

الزبائن- كشف حركة

الزبائن- تسديد | مطالبة

الزبائن - الحركة المالية

الزبائن- كشف حساب

الصندوق- الحسابات

الصندوق- إيداع | سحب

الصندوق- الحركة المالية

الصندوق- حركة الصندوق

إعدادات البرنامج

خيارات المستخدم

النسخ الاحتياطي

أرشفة الحركة

إدارة المستخدمين

التشغيل في وضع الصيانة

معلومات وملاحظات متفرقة

التحكم بالسجلات (إضافة، تعديل، حذف، تحديث، ...)

مقدمة

برنامج UStore هو برنامج محاسبة مبسّط (لايحتاج إلى أي خبرة سابقة في المحاسبة) مخصص لمحلات بيع وتحويل الوحدات (الرصيد) إلى أجهزة الهاتف المحمول (الموبايل)، يمكنك هذا البرنامج من مراقبة حركة البيع والشراء (تحويل واستلام الوحدات/الرصيد) بسهولة بالإضافة إلى إمكانية تحويل الوحدات إلى هواتف الزبائن من خلال البرنامج مباشرة.

الميزات الأساسية للبرنامج:

- برنامج محاسبة مبسّط لا يحتاج إلى خبرة في المحاسبة لتشغيله واستثماره.
- إرسال الوحدات (تحويل الرصيد) إلى هاتف الزبون عن طريق البرنامج ومن خلال الحاسب مباشرةً.
- قراءة وحفظ ردود الخدمة (الشبكة) عند كل عملية تحويل عن طريق البرنامج.
- البرنامج ليس مرتبط بشركة معينة للخليوي او ببلد معين بل يمكنك تخصيصه واستخدامه بكل سهولة لإرسال الوحدات (تحويل الرصيد) بما يتناسب مع أي شركة (شبكة) خليوي وفقاً للإعدادات الخاصة بتلك الشركة.
- البرنامج ليس مقيداً بنوع معين من شرائح الخليوي (جملة، مفرق) بل يمكنك تخصيصه بالطريقة التي تناسب عملك (مفرق، جملة، أو الاثنين معاً).
- يمكنك التعامل وإرسال الوحدات (تحويل الرصيد) من خلال البرنامج لعدد غير محدود من شركات الخليوي وأنواع الوحدات أو الرصيد.
- يمكن تشغيل البرنامج على حاسب واحد أو على شبكة محلية.
- يمكن للبرنامج أن يرسل الوحدات من أكثر حاسب بنفس الوقت باستخدام شريحة وهاتف واحد مشترك ومقترون عن طريق البلوتوث.
- أرقام هواتف وأكواد الزبائن وبقية البيانات المهمة تحفظ بشكل مشفر ضمن قاعدة البيانات.
- تصدير البيانات من البرنامج بصيغة إكسل.
- إمكانية أرشفة وترصيد الحركة المالية وحركة البيع والشراء.
- مخطط إحصائي للربح خلال فترة.
- مراقبة حسابات: الصندوق، الزبائن، الشركات المزودة، الموزعين، المصاريف والمداخيل الخارجية (قواتير كهرباء، هاتف، ...)
- البرنامج لا يحتاج إلى تثبيت أية منصات تشغيل إضافية.
- البرنامج يعتمد على محرك قواعد البيانات MySQL متضمن في حزمة تثبيت البرنامج.
- برنامج تثبيت سهل ويتضمن كل ما يحتاجه البرنامج للعمل.
- إمكانية تشغيل البرنامج بوضع الصيانة؛ مما يتيح خيارات كثيرة (حذف قاعدة البيانات-إنشاء قاعدة البيانات-استعادة نسخة احتياطية لقاعدة البيانات ...) بطريقة سهلة ودون الحاجة إلى أي خبرة سابقة في البرمجة أو قواعد البيانات.
- البرنامج مرفق مع ملف مساعدة يشرح طريقة تشغيل واستثمار البرنامج.

ما هو الجديد في الاصدار 1.1

- اضافة إمكانية أرشفة حركة البيع والشراء ضمن البرنامج.
- تصميم جديد لصفحة البداية في البرنامج، واطافة مخطط إحصائي للربح خلال الفترة الماضية.

- اضافة تعديلات متفرقة على البرنامج بالاضافة تصحيح بعض الاءاء.

طريقة عمل البرنامج

يبدأ العمل على البرنامج بتعريف (إضافة) مزودين، المزود هو الشركة المشغلة لخدمة الخلوي (MTN, Syriatel...) أو يمكن أن تكون أي جهة أخرى تشتري منها أرصدة (وحدات) لتبيعها أنت لاحقاً لزبائنك. [راجع هنا كيفية تعريف مزود.](#)

بعد تعريف مزود نقوم بإضافة أنواع الوحدات (أي أنواع النقاط أو الشحن أو الأرصدة) التي يقدمها هذا المزود لزبائنه. [راجع هنا كيف يمكنك إضافة أو استعراض أنواع الوحدات ضمن البرنامج.](#)

إذا كنت تشتري وحدات من تجار جملة وترغب أن يقوم البرنامج بإدارة ومراقبة حساباتك مع تجار الجملة، قم بتفعيل خيار "دعم التعامل مع (الموزعين) تجار الجملة" من خلال صفحة أعدادات البرنامج. بعد تفعيل الخيار أعد تشغيل البرنامج وسيكون بإمكانك إضافة تجار الجملة الذين تتعامل معهم (موزعين). [راجع هنا كيفية إضافة موزع.](#)

الآن أصبح بإمكانك إضافة رصيد (أي شراء وحدات) من أنواع الوحدات التي قمت بإضافتها وتعريفها ضمن البرنامج في الخطوة السابقة. [راجع كيف يمكنك إضافة رصيد.](#) يمكنك دائماً مراقبة الوحدات التي يتم شرائها من خلال (مزودين-حركة الوحدات)، ويمكنك مراقبة حركة الشراء (أي المبالغ التي تدفعها ثمن للوحدات) من خلال (مزودين-الحركة المالية).

عملية بيع الوحدات (إرسال الوحدات للزبائن) تبدأ بتعريف الزبائن. [راجع كيف تضيف زبون جديد.](#)

تستطيع الآن بيع الوحدات للزبائن التي قمت بإضافتهم. [راجع هنا كيفية بيع الوحدات.](#)

يمكنك مراقبة كمية الوحدات المباعة من خلال (زبائن-حركة الوحدات). يمكنك مراقبة حركة البيع أي المبالغ التي تستلمها مقابل الوحدات من خلال (زبائن-الحركة المالية).

يمكنك البرنامج من مراقبة مصاريف ومداخل المحل الأخرى عن طريق تعريف (إضافة) حسابات إضافية (مواصلات، فواتير كهرباء، ...). [راجع هنا كيفية تعريف حسابات إضافية للصندوق.](#) بعد تعريف هذه الحسابات يمكنك إجراء عمليات سحب/إيداع من وإلى الصندوق لهذه الحسابات. [راجع هنا كيفية إجراء عمليات السحب والإيداع في الصندوق.](#)

صفحة البداية

البرنامج يقوم بعرض معلومات تجميعية وإحصائية ضمن صفحة "البداية". هذه المعلومات التجميعية تشمل أرصدة الوحدات (النقاط/الشحن) وحركة البيع والشراء بالإضافة إلى حركة الصندوق عند تاريخ معيّن. كما تحتوي على مخطط إحصائي لقيمة الربح خلال أسبوع. التاريخ الافتراضي هو تاريخ اليوم لكن يمكنك تغيير هذا التاريخ للعودة إلى أي تاريخ سابق وعرض حركة هذا التاريخ. يمكن من هذه الصفحة أيضاً تصدير الحركة إلى أكسل ونسخ المخطط إلى الذاكرة.

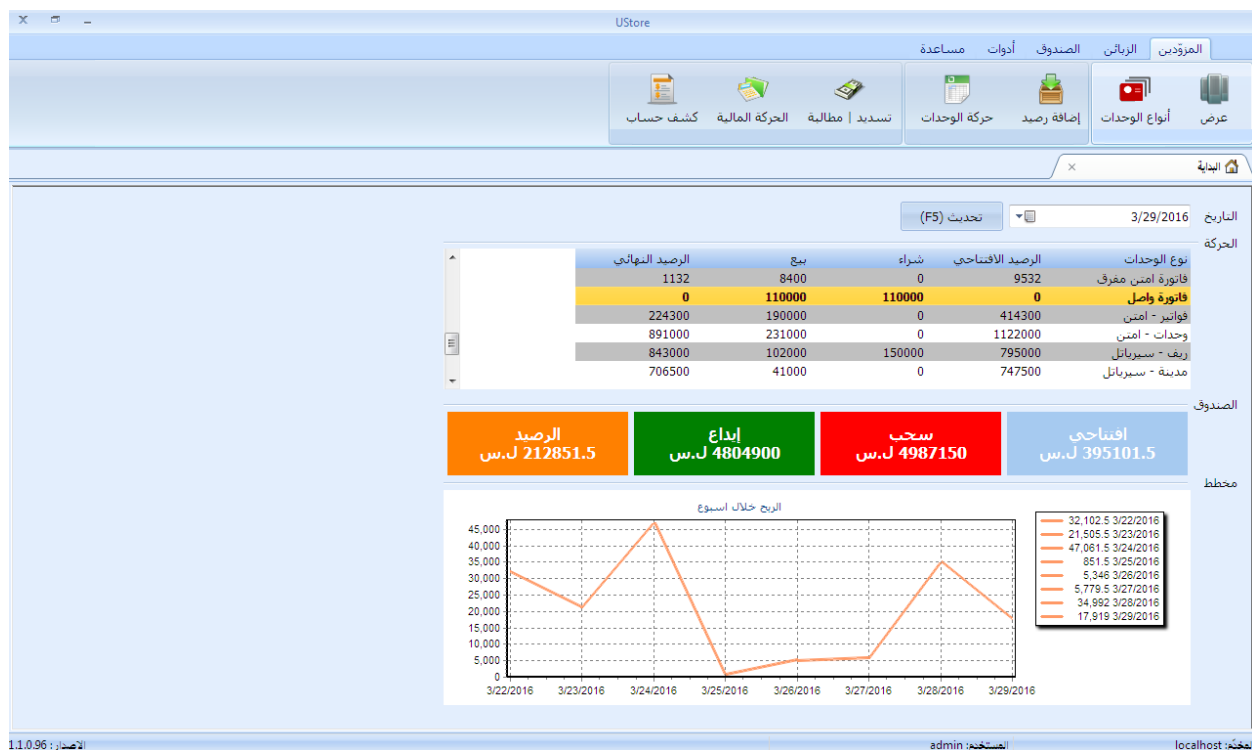

هذه الصفحة تبقى مفتوحة أثناء عمل البرنامج.

المزوّدين

من خلال لسان التبويب "المزوّدين" يمكنك القيام بعمليات شراء الوحدات (إضافة رصيد) كما يمكنك مراقبة حركة الشراء والحركة المالية بينك وبين المزوّد أو الموزّع.

عرض وإضافة المزوّدين

المزوّد هو الشركة المشغلة لخدمة الخليوي (MTN, Syriatel...). أو يمكن أن تكون أي جهة أخرى تشتري منها أرصدة (وحدات) لتبيعها أنت لاحقاً لزبائنك. لإضافة وعرض المزودين اختر "عرض" من لسان تبويب "المزوّدين". يمكنك إضافة مزود جديد أو تعديل بيانات المزوّد ضمن الجدول.

UStore

المزوّدين | الرزائن | الصندوق | أدوات | مساعدة

إضافة رصيد | حركة الوحدات | تسديد | مطالبة | الحركة المالية | كشف حساب

الموزعين | عرض أنواع الوحدات

عرض المزودين

مزود جديد

اسم المزود
أمتن
هاتف
فاكس

حفظ

عرض المزودين

السجل 1 من 0

اسم المزود	هاتف	فاكس
0		

عرض وإضافة أنواع الوحدات

لاضافة وعرض أنواع الوحدات، من لسان تبويب "المزوّدين" اختر "أنواع الوحدات".

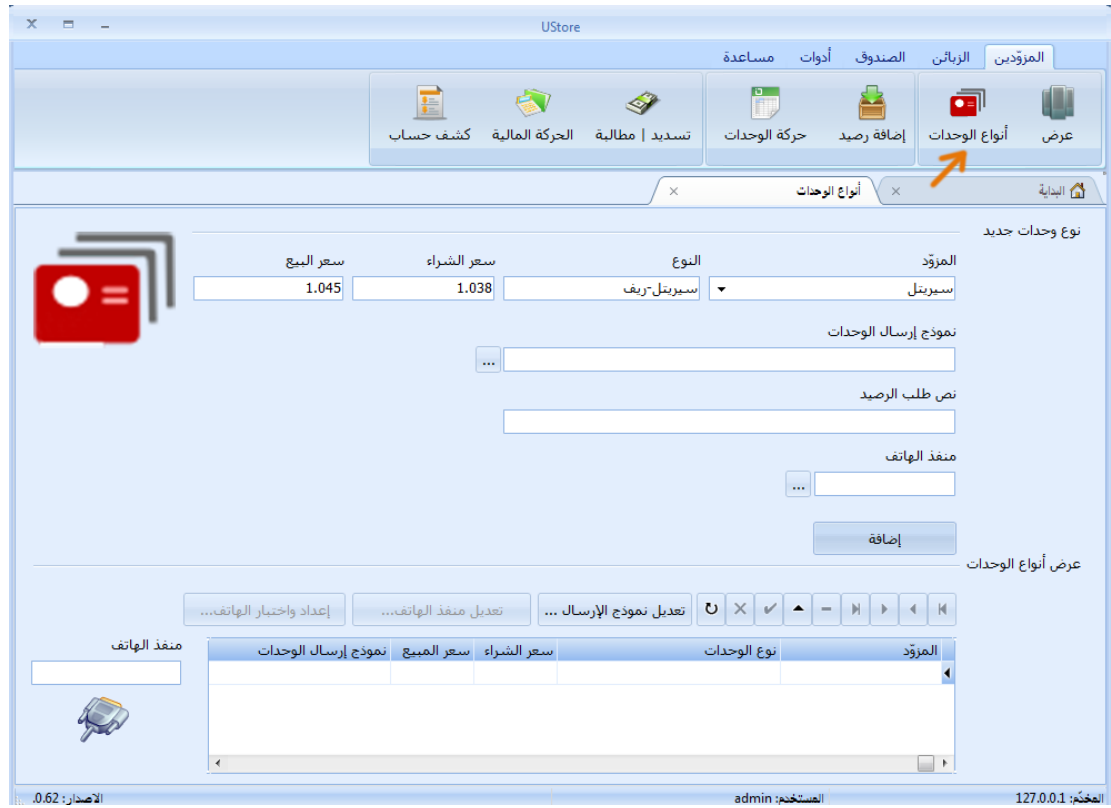

لإضافة نوع وحدات جديد، اختر المزود ثم اكتب اسم نوع الوحدات الجديد، ادخل سعر الشراء (سعر الوحدة التي تدفعه للمزود) وسعر البيع (سعر الوحدة التي ستطلبه من الزبون).

ملاحظة: الوحدات هنا هي عبارة عن سلعة/خدمة. أي يمكن أن تكون وحدات أو رصيد أو فاتورة أو أي خدمات أخرى يقدمها المزود ويتيح لك أن تكون وسيطاً بينه (المزود) و بين الزبون مقابل ربح معين.

كيفية وصل الهاتف المحمول مع الحاسب

حتى تتمكن من ارسال الوحدات (شحن رصيد هاتف الزبون) من ضمن برنامج UStore يجب وصل الهاتف المحمول الذي يحوي شريحة ارسال الرصيد مع الحاسب، مع بعض الهواتف قد تحتاج أيضاً تثبيت الدرايفرات (برامج التشغيل) اللازمة لكي يعمل الهاتف المحمول كمودم إذا لم يتم تثبيتها بشكل افتراضي. بالنسبة للهواتف القديمة (مثلاً هواتف نوكيا القديمة) يتم تثبيت هذه الدرايفرات بشكل افتراضي عند وصل الهاتف مع الحاسب بأحد طرق الوصل التي سنشرحها لاحقاً، بالنسبة للهواتف الحديثة (الأندرويد، الويندوز فون ...) إيجاد وتثبيت الدرايفرات اللازمة لعمل الهاتف المحمول كمودم قد يحتاج إلى مجهود اضافي ويختلف حسب نوع الهاتف وطريقة الوصل.

الطريقة الأولى لربط الهاتف المحمول مع الحاسب هي عن طريق البلوتوث، يمكن ربط الهاتف المحمول مع الحاسب بواسطة البلوتوث عن طريق اقتران بلوتوث عادي بين الهاتف والحاسب كالذي تقوم به عند اجراء نقل ملفات بين الهاتف والحاسب. يتم تشغيل البلوتوث على الحاسب ووضعه كجهاز مرئي لبقية أجهزة البلوتوث. بعدها قم بتشغيل البلوتوث في الهاتف المحمول وقم بالبحث عن الحاسب ثم قم بعملية الاقتران بين الهاتف المحمول والحاسب. عند اكتمال عملية الاقتران سيتم تثبيت الدرايفرات اللازمة والمتاحة لهذا الهاتف. بالنسبة للهواتف القديمة يتم تثبيت الدرايفرات (برامج التشغيل) اللازمة لعمله كمودم بشكل افتراضي معظم الأحيان وهو مايلزم

لربطه مع برنامج UStore، أما الهواتف الأحدث كالهواتف التي تعمل بأنظمة الأندرويد حتى يتم تعريفها كمودم ضمن نظام التشغيل قد تحتاج إلى تثبيت درايفرات إضافية يمكن أن تجدها مع القرص المرفق مع الهاتف أو على موقع الشركة الصانعة. لذلك قد يكون من الأسهل بالنسبة للهواتف الحديثة ربطها بواسطة وصلة USB حيث أن درايفرات هذا النوع من الوصل متوفرة أكثر. لكن الوصل عن طريق البلوتوث يعطيك ميزة إضافية هي أنه يمكنك وصل (اقتران) نفس الهاتف مع أكثر من حاسب بحيث يمكنك استثمار نفس الهاتف لإرسال الوحدات (شحن الرصيد) من أكثر من حاسب بنفس الوقت، وهذا مناسب جداً إذا كان لديك شبكة حواسيب توظيفها لشحن رصيد الزبائن مثلاً.

الطريقة الثانية لربط الهاتف مع الحاسب هي عن طريق وصلة USB وهذه الطريقة قد تكون أسهل ومناسبة أكثر للهواتف الحديثة (الهواتف بأنظمة الأندرويد مثلاً). وسنشرح في مايلي كيفية وصل جهاز هاتف سامسونغ أندرويد مع الحاسب وتثبيت الدرايفرات اللازمة لكي يمكن ربطه لاحقاً مع برنامج UStore :

الدرايفرات اللازمة لوصل أجهزة سامسونغ-أندرويد يمكن تثبيتها عن طريق تثبيت برنامج Kies. قم باختيار الاصدار الذي يناسب الهاتف لديك. ثم قم بالتثبيت مع مراعاة تثبيت كامل الدرايفرات أو برامج التشغيل التي يتيحها Kies ومن المفضل وصل الحاسب مع الانترنت أثناء التثبيت.

Samsung Kies - InstallShield Wizard

License agreement and choose destination location
Please read the License Agreement.
To continue installation, you must agree to the License Agreement.

Kies

Destination Folder
C:\Program Files (x86)\Samsung\Kies\
Change...

License agreement
Samsung Kies End User License Agreement
Read carefully the Samsung Kies End User License Agreement (the "Agreement") before using Samsung Kies software as it contains important information.
Samsung Kies is a software program to entertain various contents including music and video through digital devices manufactured by Samsung Electronics Co., Ltd. ("Samsung"). You can easily transmit contents to compatible devices through this Software.
By using this Samsung Kies software, you agree to comply with the Agreement. Otherwise, you cannot use this software. When you click the "I accept the terms of the
☒ I accept the terms of the license agreement

Next > Cancel

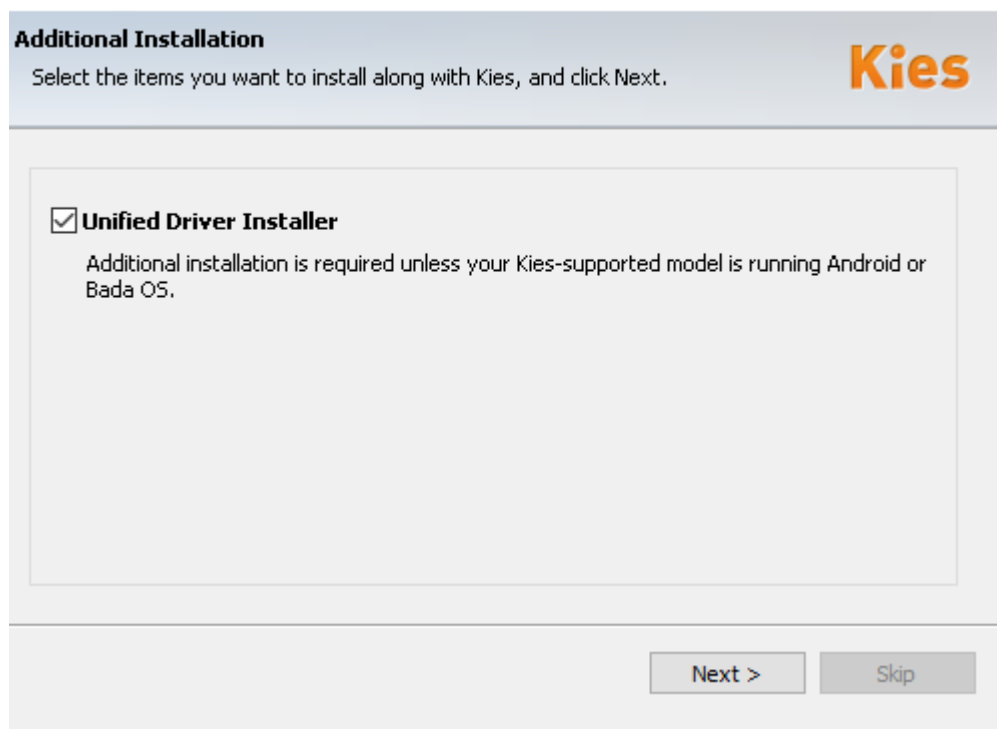
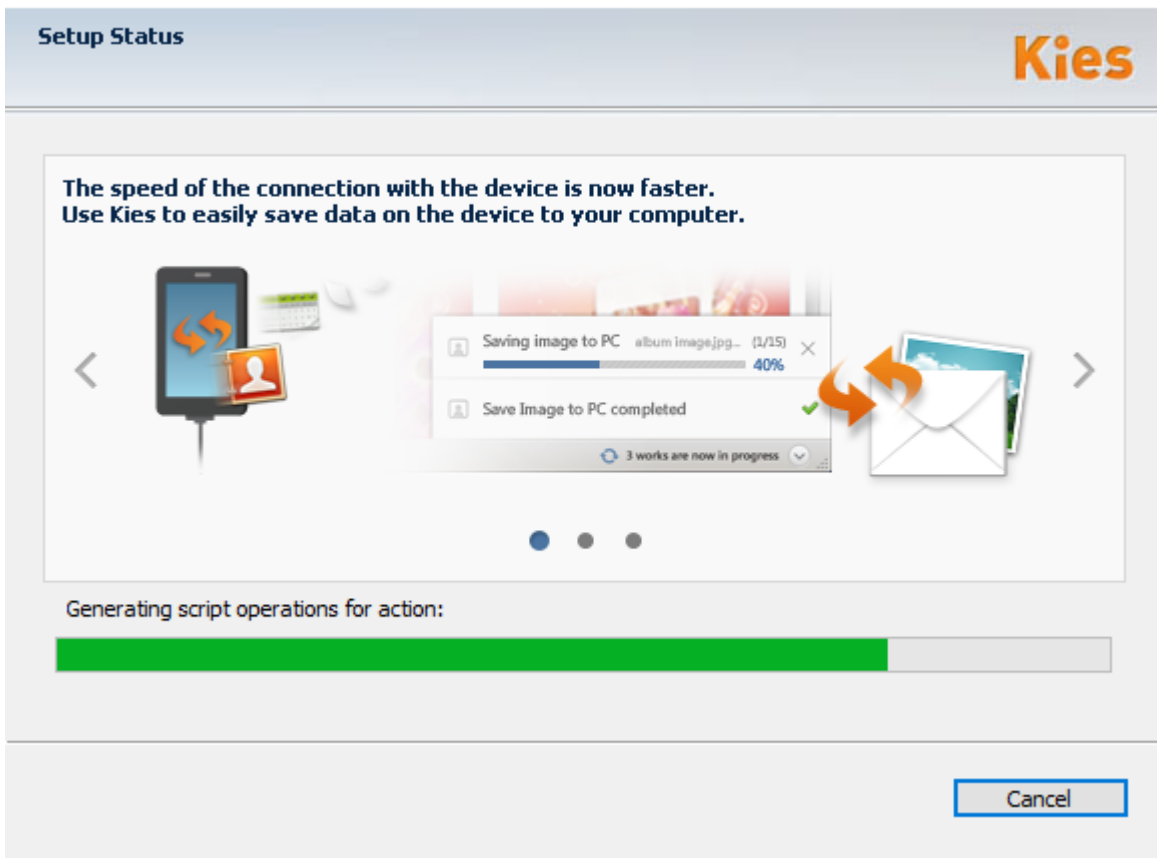

تأكد من أن Kies قام بتثبيت درايفر USB

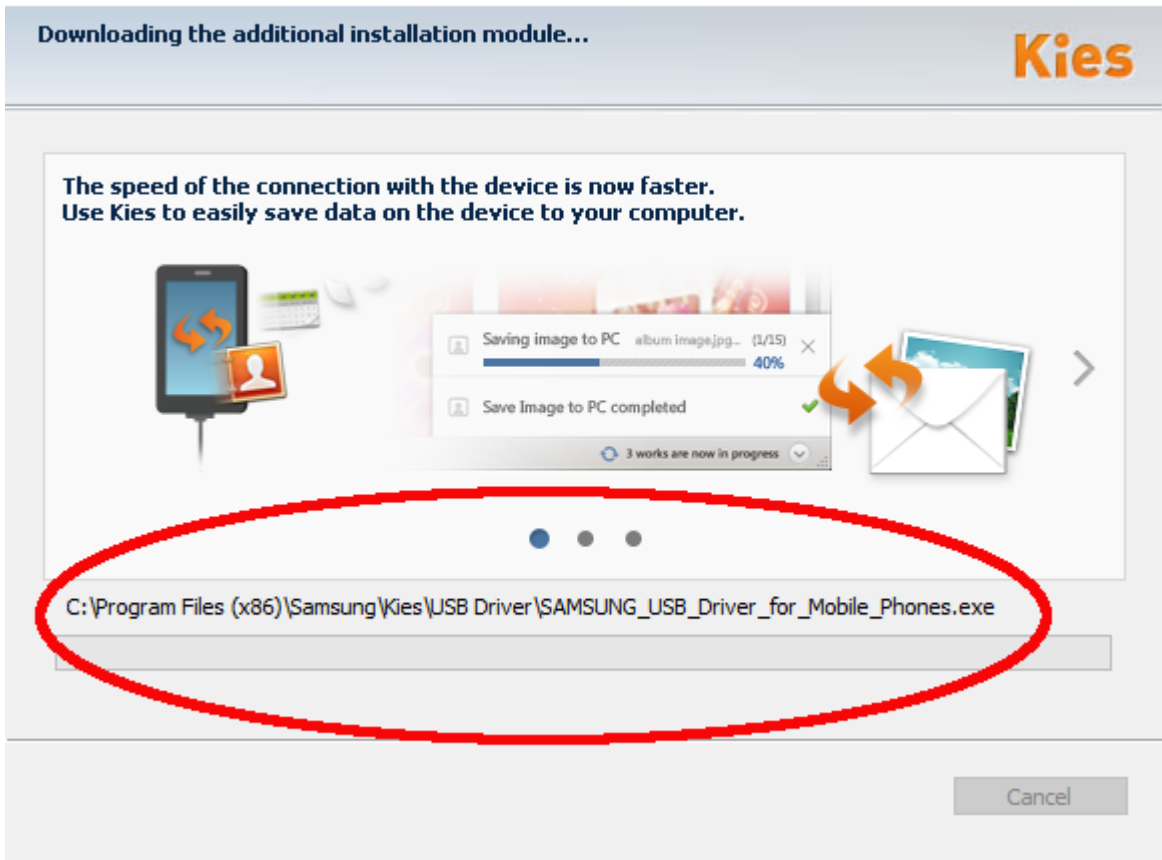

في حال تم التثبيت بنجاح يجب أن يكون الهاتف قد تم تثبيته كمودم في لوحة التحكم

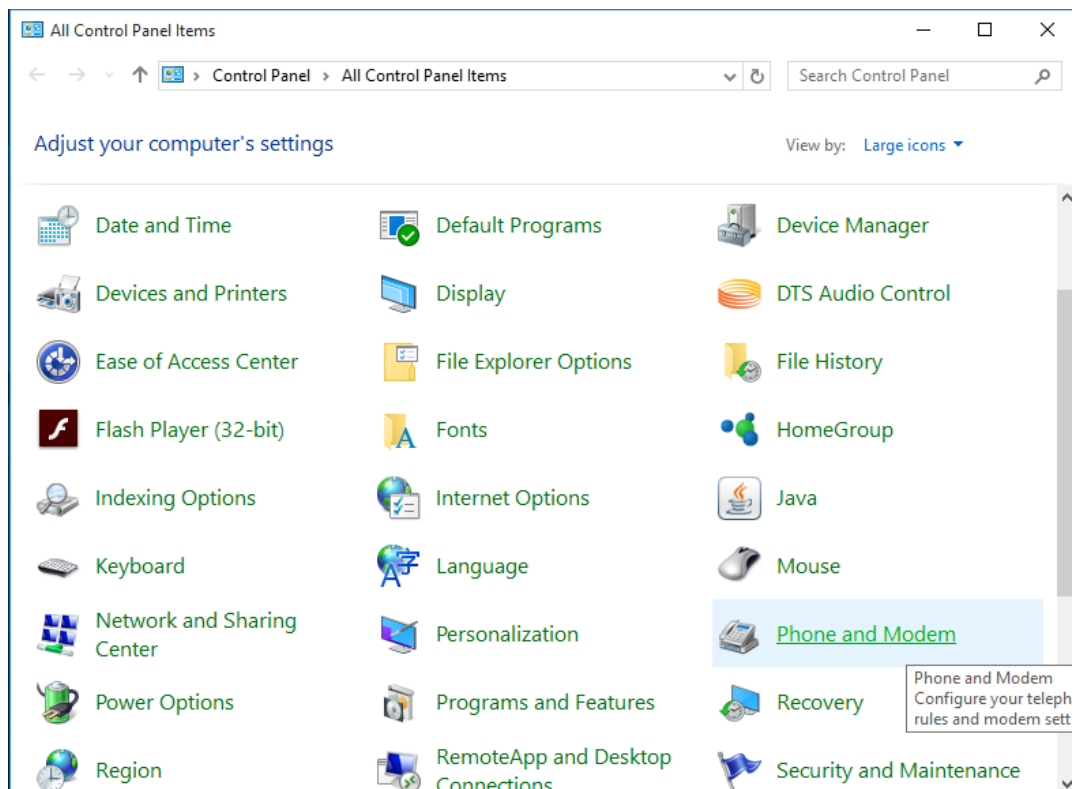

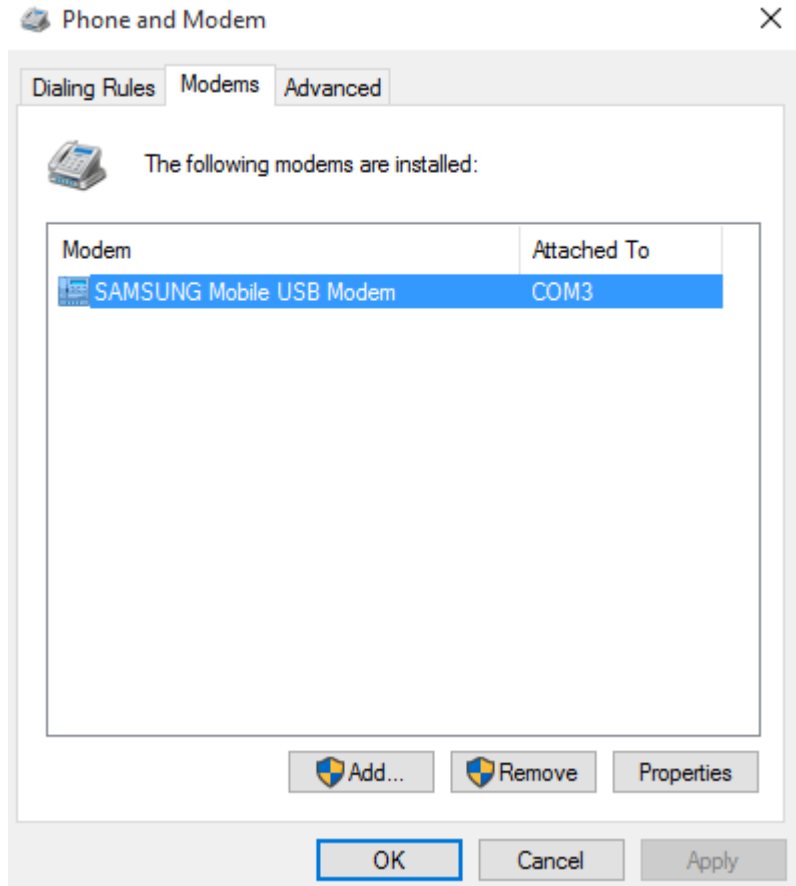

الآن تستطيع ربط هذا الهاتف مع برنامج UStore واستخدامه لإرسال الوحدات (شحن الرصيد)، عن طريق ربط البرنامج مع المنفذ الظاهر بجانب اسم المودم كما في الصورة أعلاه.

ربط البرنامج مع الهاتف

في حال كنت ترغب بربط البرنامج مع الهاتف لإرسال الوحدات (شحن الرصيد) من ضمن البرنامج يجب ادخال البيانات التالية (نموذج إرسال الوحدات-نص طلب الرصيد-منفذ الهاتف).

ملاحظة: كل نوع وحدات يحتاج إلى ربط هاتف مخصص لإرسال هذا النوع من الوحدات (الرصيد).

لادخال "نموذج إرسال الوحدات" اضغط على الزر "...". فتظهر لك نافذة جديدة لادخال النموذج

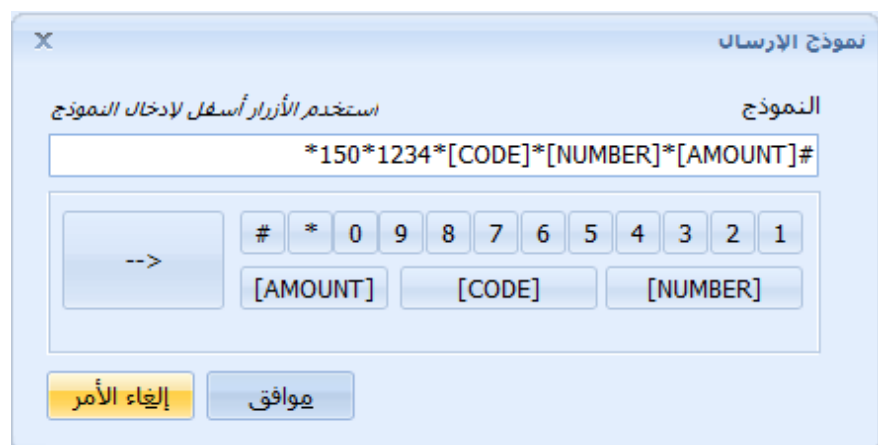

استخدم الأزرار لادخال نموذج الإرسال،

استخدم "→" للحذف

استخدم "[NUMBER]" مكان رقم الزبون (في حال وجوده ضمن نموذج الارسال).

استخدم "[CODE]" مكان كود الزبون(في حال وجوده ضمن نموذج الارسال).

استخدم "[AMOUNT]" مكان كمية الوحدات (الرصيد) التي تريد ارسالها.

نص طلب الرصيد يمكنك ادخاله بشكل مباشر ضمن الحقل كما تستخدمه على الهاتف مثال
(*155*1#)

لربط البرنامج مع الهاتف الذي يحوي الشريحة المخصصة لنوع الوحدات هذا، قم بوصل الهاتف بجهاز الحاسب عن طريق أحد وسائل الاتصال المعروفة (بلوتوث-كبل اتصال...)، بعد التأكد من اتصال الهاتف بجهاز الحاسب، اضغط على الزر "... بجانب "منفذ الهاتف"، ستظهر لك نافذة جديدة

اختر منفذ الهاتف الذي يحوي شريحة الوحدات المطلوبة، الاعدادات الافتراضية للمنفذ تعمل على معظم الأجهزة ولا حاجة لتغييرها.

ملاحظة: في حال كنت تستثمر برنامج UStore على شبكة محلية فيجب إعداد منفذ الهاتف بنفس الطريقة السابقة على كل حاسب من حواسيب الشبكة. لأن نفس الهاتف قد يأخذ رقم بوابة مختلفة عن الاتصال/الاقتتان بحاسب مختلف، وهذا الخيار سيمكنك من استخدام هاتف واحد مشترك لإرسال نوع الوحدات هذا عن طريق أي حاسب من حواسيب الشبكة تم اقترانه مع هذا الهاتف.

يمكنك بعد اضافة نوع الوحدات تعديل نموذج ارسال الوحدات ومنفذ الهاتف في أي وقت عن طريق تحديد نوع الوحدات المطلوب ثم اضغط على "تعديل نموذج الارسال..." أو "تعديل منفذ الهاتف..."

تعديل منفذ الهاتف...		تعديل نموذج الإرسال...		↺	✕	✓	⬆	⬇	⬆	⬇	⬆	⬇
المزود	نوع الوحدات	سعر الشراء	سعر المبيع	نموذج								
سيريتل	ريف - سيريتل	1.038	1.045									

لاختبار -أو تغيير- إعدادات الهاتف بعد اضافة نوع الوحدات يمكنك الضغط على "إعداد واختبار الهاتف ... " ستظهر لك نافذة جديدة

معالج إعداد منفذ الهاتف

نوع الوحدات: ريف - سيريتل

سيقوم هذا المعالج بإعداد منفذ الهاتف واختباره.

نوع الوحدات: ريف - سيريتل

المنفذ COM1

إلغاء الأمر

التالي

UStore

يمكنك من خلال هذا المعالج تغيير واختبار إعدادات الهاتف، هذه العملية ضرورية جداً لكي يقوم البرنامج بالتعرف على الهاتف وحفظ الإعدادات المناسبة للاتصال به وستلام ردود الخدمة من الشبكة.

في الصفحة الأولى يمكنك اختيار البوابة/المنفذ المخصصة من قبل نظام التشغيل ويندوز للهاتف المقترن والذي يحوي الشريحة (السيم) التي تستخدمها لإرسال/تحويل الرصيد أو الوحدات.

في الصفحة التالية يمكنك تعديل خصائص البوابة/المنفذ، الإعدادات الافتراضية تعمل على معظم أجهزة الهاتف ولا حاجة لتغييرها إلى عند الضرورة.

معالج إعدادات منفذ الهاتف

نوع الوحدات: ريف - سيريتل

البوابة
COM1

بت في الثانية
115200

وحدة بت البيانات
8

التمائل
None

التحكم بالإتسياب
Hardware

بت الإيقاف
1

الصفحة التالية من المعالج تتيح لك اختبار إمكانية الاتصال بالمنفذ.

معالج إعدادات منفذ الهاتف

نوع الوحدات: ريف - سيريتل

سيتم اختبار إعدادات المنفذ والاتصال بالهاتف

اختبار

جاري فتح المنفذ....
منصل بالمنفذ COM1
جاري اختبار الهاتف....
لا يوجد هاتف جاهز على المنفذ COM1

في حال وجود خطأ عند اختبار الهاتف كما توضح الصورة، عد إلى الخلف وقم بتغيير منفذ الهاتف، في حال كنت متأكد من وجود الهاتف على نفس المنفذ قد تكون المشكلة في إعدادات المنفذ قم بتغيير تلك الإعدادات بالعودة للخلف الصفحة السابقة.

الصفحة التالية من المعالج ستييح لك إمكانية اختبار الهاتف عن طريق طلب الاستعلام عن رصيد الشريحة (السيم).

معالج إعداد منفذ الهاتف

نوع الوحدات: سيريتل - ريف

سيتم اختبار الهاتف عن طريق الاستعلام عن الرصيد

نص الاستعلام عن الرصيد

استعلام

البرنامج سيقوم بإرسال الأمر عبر الهاتف المتصل إلى الشبكة ومحاولة استلام رد الخدمة. في حال تم استلام الخدمة سيقوم البرنامج بعرضه لك وعند ذلك سيكون الهاتف جاهز. في حال عدم قدرة البرنامج على استلام رد الخدمة لأي سبب من الأسباب سيعرض لك البرنامج رسالة توضح لك ذلك وعند ذلك يجب العودة للخلف وتغيير المنفذ أو إعداداته حتى تتمكن من الحصول رد الخدمة بعد ذلك اضغط على زر "انتهاء" ليتم حفظ الإعدادات والتي سيقوم البرنامج لاحقاً باستخدامها في نافذة البيع لإرسال الوحدات/الرصيد.

بعد حفظ هذه الاعدادات يمكنك رؤية المنفذ المرتبط مع كل نوع وحدات من خلال نافذة "أنواع الوحدات".

ل ...	تعديل منفذ الهاتف...	إعداد واختبار الهاتف...	
سعر الشراء	سعر المبيع	نموذج إرسال الوحدات	نص طلب الرصيد
1.038	1.045		

منفذ الهاتف

COM1

ملاحظة: في حال كنت تستثمر برنامج UStore على شبكة محلية فيجب اختبار منفذ الهاتف بنفس الطريقة السابقة على كل حاسب من حواسيب الشبكة.

عرض وإضافة الموزعين

يمكنك استعراض أو إضافة الموزعين (تجار الجملة) الذين تتعامل معهم ضمن البرنامج من خلال لسان التبويب "المزودين"، اختر "الموزعين"

UStore

المزوّدين الرّباّئين الصّدوق أدوات مساعدة

عرض أنواع الوحدات الموزّعين إضافة رصيد حركة الوحدات تسديد | مطالبة الحركة المالية كشف حساب

البداية عرض الموزّعين

موزّع جديد

اسم الموزّع

العنوان

الهاتف الكود فاكس

ملاحظات

حفظ

عرض الموزّعين

السجل 1 من 1

اسم الموزّع	العنوان	الهاتف	الكود	الفاكس	ملاحظات
عصام					

حتى تتمكن من شراء الوحدات من الموزّعين (تجار الجملة) يجب تفعيل خيار "دعم التعامل مع (الموزّعين) تجار الجملة" في صفحة إعدادات البرنامج، [راجع هنا كيف يمكنك تفعيل هذا الخيار](#).

إضافة رصيد

لإضافة رصيد من نوع معين من الوحدات (شراء وحدات)، من لسان تبويب "مزوّدين" اختر "إضافة رصيد"، ستظهر لك صفحة إضافة الرصيد.

UStore

المزوّد الزبائن الصندوق أدوات مساعدة

عرض أنواع الوحدات الموزعين حركة الوحدات إضافة رصيد تسديد | مطالبة الحركة المالية كشف حساب

إضافة رصيد

المزوّد

امتّن

نوع الوحدات

وحدات - امتن

الكمية

50000

السعر الإجمالي

51900

المبلغ المسدد

30000

التاريخ

1/14/2015

ملاحظات

حفظ

اختر المزوّد ثم اختر نوع الوحدات، ادخل الكمية والمبلغ المسدد -في حال كان هناك مبلغ مسدد- ثم اضغط حفظ.

في حال شراء الوحدات من موزّع جملة (يمكنك تفعيل دعم التعامل مع تجار الجملة من خلال [إعدادات البرنامج](#)) اختر الموزع من قائمة الموزعين.

المزوّد

امتّن

نوع الوحدات

وحدات - امتن

الكمية

50000

الموزّع

عزام

المزوّدين - عرض حركة الوحدات

لعرض حركة شراء الوحدات من المزودين (أو الموزعين)، من لسان تبويب "مزوّدين" اختر "حركة الوحدات".

UStore

المزودين الزبائن الصدف أدوات مساعدة

عرض أنواع الوحدات إضافة رصيد حركة الوحدات تسديد | مطالبة الحركة المالية كشف حساب

البداية

عزّين - حركة الوحدات

المزود نوع الوحدات

أكتب هنا للبحث

بحث في اليومية

كل الحركة

إلى تاريخ 3/30/2016

من تاريخ 3/ 1/2016

عرض

السجل 10 من 3395

التاريخ	المزود	نوع الوحدات	الكمية	السعر الإجمالي البيان	المستخدم	تاريخ السجل
9/28/2014	سيرينيل	ريف - سيرينيل	300000	311400	admin	9/28/2014 9:19:48 AM
9/28/2014	سيرينيل	مدينة - سيرينيل	700000	726600	admin	9/28/2014 9:20:06 AM
9/28/2014	امتن	وحدات - امتن	1000000	1038000	admin	9/28/2014 9:20:33 AM
9/28/2014	امتن	قواتير - امتن	200000	198500	admin	9/28/2014 9:20:48 AM
9/29/2014	امتن	وحدات - امتن	1000000	1038000	admin	9/29/2014 9:17:43 AM
9/29/2014	امتن	قواتير - امتن	200000	198500	admin	9/29/2014 9:18:04 AM
9/30/2014	سيرينيل	مدينة - سيرينيل	400000	415200	admin	9/30/2014 9:25:43 AM
9/30/2014	امتن	وحدات - امتن	1000000	1038000	admin	9/30/2014 9:26:11 AM
9/30/2014	امتن	قواتير - امتن	200000	198500	admin	9/30/2014 9:26:31 AM
9/30/2014	فاتورة سيرينيل	فاتورة وأصل	50000	52000	admin	9/30/2014 10:36:29 AM

مجموع الكمية 1415415061

مجموع السعر 1455521890.5

لعرض كل الحركة اضغط على "عرض" بدون تحديد أي من القيم (المزود-نوع الوحدات-الموزّع)، كما يمكنك اختيار المزود أو نوع الوحدات أو الموزّع (تاجر الجملة) لعرض حركة الوحدات وفق ما ترغب. يمكنك أيضا اختيار البحث ضمن الحركة الحالية (اليومية) أو ضمن الحركة المؤرشفة.

لعرض حركة الوحدات ضمن فترة محددة، ألغ التحديد عن "كل الحركة" وحدد المدة التي ترغب بعرض حركة الوحدات ضمنها.

المزودين- تسديد | مطالبة

يمكنك تسديد مبلغ لمزود أو ادخال مبلغ مستحق لمزود (مطالبة)، من لسان تبويب "مزودين" اختر "تسديد | مطالبة"

UStore

المزودين الرباين الصندوق أدوات مساعدة

عرض أنواع الوحدات الموزعين إضافة رصيد حركة الوحدات تسديد | مطالبة الحركة المالية كشف حساب

البداية مزودين - تسديد | مطالبة

اسم المزود امن

نوع الوحدة وحدات - امن

نوع العملية تسديد: من الصندوق إلى المزود

المبلغ 1000d

تاريخ العملية 1/14/2015

الملاحظات/البيان اكتب هنا شرح أو ملاحظات حول هذه العملية

حفظ

اختر المزود ونوع الوحدات التي ترغب بتسديد ثمنها (أو إيداع رصيد مسبق من ثمنها لدى المزود أو الموزع). يمكن أيضاً حفظ حركة التسديد/المطالبة بدون تحديد نوع الوحدات.

اختر نوع العملية:

- تسديد (تسديد مبلغ للمزود/الموزع)
- مطالبة (مبلغ مستحق للدفع لهذا المزود/الموزع)

في حقل الملاحظات/البيان اكتب نصاً لتوضيح العملية.

في حال كنت ترغب بتسديد المبلغ لموزع (تاجر جملة) اختر الموزع من القائمة. (يمكنك تفعيل دعم التعامل مع تاجر الجملة من خلال [إعدادات البرنامج](#)).

المزودين- الحركة المالية

يمكنك استعراض الحركة المالية لمزود -أو لموزع- (حركة شراء الوحدات) من خلال لساب التبويب "المزودين" اختر "الحركة المالية".

UStore

المزوّدون الزبائن الصدفق أدوات مساعدة

عرض أنواع الوحدات إضافة رصيد حركة الوحدات تسديد | مطالبة الحركة المالية كشف حساب

البداية مزوّدون - الحركة المالية

نوع الوحدات

أكتب هنا للبحث

بحث في

اليومية

كل الحركة

إلى تاريخ

من تاريخ

3/30/2016 3/ 1/2016

عرض الحركة

السجل 2 من 6506

التاريخ	المزوّد	نوع الوحدات	مبلغ مستحق	مبلغ مسدد	البيان	المستخدم	تاريخ السجل
9/25/2014	سميرنيل	مدينة - سميرنيل	626952	0	ثمن 604000 مدينة - سميرنيل	admin	9/25/2014 7:27:15 PM
9/25/2014	امتنى	فواتير - امتنى	0	183612.5	تسديد ثمن 185000 فواتير - امتنى	admin	9/25/2014 7:29:05 PM
9/25/2014	امتنى	فواتير - امتنى	183612.5	0	ثمن 185000 فواتير - امتنى	admin	9/25/2014 7:29:05 PM
9/25/2014	امتنى	وحدات - امتنى	0	1099761	تسديد ثمن 1059500 وحدات - امتنى	admin	9/25/2014 7:28:15 PM
9/25/2014	امتنى	وحدات - امتنى	1099761	0	ثمن 1059500 وحدات - امتنى	admin	9/25/2014 7:28:14 PM
9/25/2014	سميرنيل	ريف - سميرنيل	0	755664	تسديد ثمن 728000 ريف - سميرنيل	admin	9/25/2014 7:27:46 PM
9/25/2014	سميرنيل	ريف - سميرنيل	755664	0	ثمن 728000 ريف - سميرنيل	admin	9/25/2014 7:27:45 PM
9/25/2014	سميرنيل	مدينة - سميرنيل	0	626952	تسديد ثمن 604000 مدينة - سميرنيل	admin	9/25/2014 7:27:15 PM
9/28/2014	امتنى	فواتير - امتنى	198500	198500	ثمن 200000 فواتير - امتنى	admin	9/28/2014 9:20:48 AM
9/28/2014	امتنى	وحدات - امتنى	1038000	1038000	ثمن 1000000 وحدات - امتنى	admin	9/28/2014 9:20:34 AM

مجموع المستحق 1510922140.5 مجموع المسدد 1510922140.5 الرصيد(استحقاق) 0

لاستعراض كامل الحركة المالية للمزوّدين (حركة شراء الوحدات) اضغط على "عرض الحركة" بدون تحديد أي من القيم (المزوّد-نوع الوحدات-الموزّع).

أو قم بتحديد أي من القيم السابقة لاستعراض الحركة المالية (حركة الشراء) حسب المطلوب.

لاستعراض الحركة المالية ضمن فترة معينة، ألع تحديد "كل الحركة" ثم حدد الفترة الزمنية وضغط على "عرض الحركة".

يمكن البحث ضمن الحركة الحالية (اليومية) أو ضمن الحركة المؤرشفة.

المزوّدون- كشف حساب

يمكنك الحصول على كشف حساب لمزوّد أو لموزّع، من لسان التبويب "المزوّدون" اختر "كشف حساب".

UStore

المزودين الرباين الصندوق أدوات مساعدة

عرض أنواع الوحدات الموزعين إضافة رصيد حركة الوحدات تسديد | مطالبة الحركة المالية كشف حساب

المزودين - كشف حساب

المزود الموزع نوع الوحدات

اكتب هنا للبحث اكتب هنا للبحث اكتب هنا للبحث

كل الحركة ☒ من تاريخ إلى تاريخ

1/ 1/2015 1/14/2015

عرض الكشف

اختر المزود، اختر نوع الوحدات إذا رغبت بعرض كشف لنوع واحد من الوحدات، اختر الموزع إذا رغبت بعرض كشف حساب لتاجر جملة (موزع). ثم اضغط "عرض الكشف" سيقوم البرنامج بعرض الكشف ضمن صفحة جديدة.

الزبائن

من خلال لسان التبويب "الزبائن" يمكنك القيام بعمليات البيع (تحويل الوحدات)، كما يمكنك مراقبة حركة البيع والحركة المالية بينك وبين أي زبون.

الزبائن- اضافة زبون جديد

يمكنك ادخال بيانات زبون جديد من خلال لسان تبويب "الزبائن" اختر "جديد" ستظهر لك صفحة جديدة يظهر فيها معالج ادخال زبون جديد.

ادخل بيانات الزبون واضغط "حفظ"، بعدها سينقلك معالج إدخال زبون جديد إلى صفحة جديدة لادخال إعدادات الزبون (رقم الهاتف-الكود) في حال وجودها. عند إدخال هذه الاعدادات سيقوم البرنامج باعتمادها عند ارسال وحدات/رصيد لهذا الزبون مما سيوفر عليك وقت إنشاء إرسال الوحدات أو حفظ عملية البيع. والبرنامج أيضاً يتيح لك إمكانية تغيير هذه البيانات أثناء البيع/الارسال.

معالج إدخال زبون جديد | إعدادات الزبون

المزوّد
نوع الوحدات

رقم الهاتف
الكود

إضافة

المزوّد	نوع الوحدات	رقم الهاتف	الكود

يمكنك أيضاً ادخال أية أسعار خاصة للزبون في حال وجودها، من خلال الضغط على "أسعار الزبون" سينقلك المعالج إلى صفحة جديدة لادخال أسعار الزبون الخاصة (أسعار الآجل والنقدي لكل نوع من الوحدات) في حال وجودها.

معالج إدخال زبون جديد | أسعار الزبون

المزوّد
نوع الوحدات

سعر النقدي
سعر الآجل

إضافة

نوع الوحدات	سعر النقدي	سعر الآجل

يمكنك التنقل بين الصفحات الثلاث لمعالج ادخال زبون جديد (بيانات الزبون-إعدادات الزبون-أسعار الزبون) من خلال الأزرار في الأسفل، أو ادخال زبون جديد عن طريق الضغط على زر "زبون جديد"

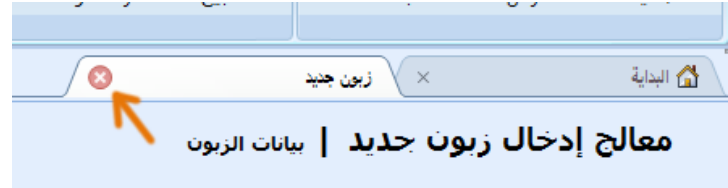

الزبائن- عرض الزبائن

يمكنك عرض كل الزبائن التي تم ادخالها إلى البرنامج، من خلال لسان تبويب "الزبائن" اختر "عرض".

من خلال هذه الصفحة يمكنك استعراض أو تعديل بيانات الزبائن وأعداداتهم وأسعارهم. كما يمكنك ادخال زبائن جدد من خلال نفس هذه الصفحة.

الزبائن- البحث عن زبون

يمكنك البحث عن زبون من خلال لسان تبويب "الزبائن" اختر بحث.

UStore

المزوّدون الزبائن الصندوق أدوات مساعدة

جديد عرض بحث بيع حركة الوحدات كشف حركة تسديد | مطالبة الحركة المالية كشف حساب

الزبائن - بحث

حسب البيانات

اسم الزبون
اكتب اسم الزبون أو قسم منه

حسب الإعدادات

رقم الهاتف
رقم الكود

حسب الرصيد

رصيد الزبون
كل الزبائن

بحث

نتائج البحث

اسم الزبون	العنوان	هاتف	فاكس	بريد إلكتروني	الرصيد

من خلال صفحة البحث يمكنك البحث عن زبون حسب اسمه أو إعدادته أو رصيده.

الزبائن- بيع الوحدات

يمكنك بيع الوحدات (ارسال/تحويل رصيد) للزبائن من خلال لسان تبويب "الزبائن" اختر بيع.

UStore

المزوّدون الزبائن الصندوق أدوات مساعدة

جديد عرض بحث بيع حركة الوحدات كشف حركة تسديد | مطالبة الحركة المالية كشف حساب

الزبائن - بيع

الزبون
أبو يامن

نوع الوحدات
زيف - سمرينتل

الكمية المتوفرة
883000

سعر الوحدة
1.045

طريقة الدفع
نقدي

رقم الهاتف
128970

الكمية المطلوبة
10000

السعر الإجمالي
10450

رقم العملية/رد الخدمة

التاريخ
2/ 8/2015

ملاحظات

حفظ إرسال

اختر الزبون الذي تريد بيعه الوحدات، اختر نوع الوحدات المطلوب ستظهر الكمية المتوفرة لديك، اختر نوع الدفع سيظهر سعر الوحدة (في حال كان هناك سعر خاص لهذا الزبون سيظهر السعر الخاص حسب طريقة الدفع وإلا سيظهر سعر الوحدة العام)، اختر الكمية المطلوبة سيظهر لك السعر الإجمالي، يمكنك تعديل السعر الإجمالي إذا كنت قد قمت بتفعيل خيار "تحرير السعر عند البيع" في [إعدادات البرنامج](#) .

البرنامج يتيح لك خيارين عند عملية البيع:

- حفظ بيانات عملية البيع مباشرة.

- إرسال/تحويل الوحدات أو الرصيد إلى الزبون حسب البيانات المدخلة من ثم حفظ العملية.

ملاحظة

إرسال الوحدات/تحويل الرصيد من ضمن البرنامج

يجب أن يكون منفذ الهاتف ونموذج الإرسال ونص طلب الرصيد قد ادخل مسبقاً لنوع الوحدات المطلوب حتى يتمكن البرنامج من إرسال أوامر للهاتف بالنيابة عنك لإرسال/تحويل الرصيد أو للاستعلام عن الرصيد. راجع هنا كيف يمكنك [إعداد منفذ الهاتف ونموذج الإرسال](#).

في نافذة البيع وعند اختيار نوع الوحدات المراد بيعه (تحويله) سيتفعل زر "إرسال" وزر "استعلام عن رصيد".

- الزبون** (Customer): A dropdown menu with the text 'اكتب هنا للبحث' (Write here to search).
- نوع الوحدات** (Unit Type): A dropdown menu with 'ريف - سيريتل' (Rif - Siritel) selected.
- الكمية المتوفرة** (Available Quantity): A text input field containing '172000'.
- طريقة الدفع** (Payment Method): A dropdown menu with 'نقدي' (Cash) selected.
- سعر الوحدة** (Unit Price): A text input field.
- رقم الهاتف** (Phone Number): A text input field.
- الكود** (Code): A text input field.
- الكمية المطلوبة** (Required Quantity): A text input field.
- السعر الإجمالي** (Total Price): A text input field.
- المبلغ المسدد** (Paid Amount): A text input field.
- رقم العملية/رد الخدمة** (Operation/Service Return Number): A text input field.
- التاريخ** (Date): A date picker showing '2015/02/04'.
- ملاحظات** (Remarks): A text area.
- Buttons**: 'حفظ' (Save) and 'إرسال' (Send) buttons. An orange arrow points to the 'إرسال' button.

عند الضغط على زر "استعلام عن الرصيد" سيقوم البرنامج بإرسال نص الاستعلام عن الرصيد للشبكة عن طريق الهاتف المتصل وانتظار رد الشبكة/الخدمة.

الربون

اكتب هنا للبحث

نوع الوحدات

الكمية المتوفرة

٦٧٢٠٠٠

رصيد - سيميتل

طريقة الدفع

سعر الوحدة

نقدي

رقم الهاتف

الكود

الكمية المطلوبة

السعر الإجمالي

المبلغ المسدد

رقم العملية/رد الخدمة

التاريخ

٢٠١٥/٠٢/٠٤

ملاحظات

حفظ

إرسال

جاري تنفيذ الأمر، الرجاء الانتظار.

عند استلام رد الخدمة سيقوم البرنامج بعرض هذا الرد تماماً كما يظهر في حال طلبت الاستعلام عن الرصيد بيدك عن طريق هذا الهاتف المتصل.

الربون

اكتب هنا للبحث

نوع الوحدات

الكمية المتوفرة

٦٧٢٠٠٠

رصيد - سيميتل

طريقة الدفع

سعر الوحدة

نقدي

رقم الهاتف

الكود

الكمية المطلوبة

السعر الإجمالي

المبلغ المسدد

رقم العملية/رد الخدمة

التاريخ

٢٠١٥/٠٢/٠٤

ملاحظات

حفظ

إرسال

رد الخدمة:
حسابك يحوي ٤٢٢٠٠٠ SY

ردود الخدمة تختلف من مزود إلى آخر، الصورة السابقة تظهر رد الخدمة لشركة سيميتل، و الصورة التالية تظهر رد خدمة شركة MTN عند الاستعلام عن الرصيد.

الربوون

اكتب هنا للبحث

نوع الوحدات

الكمية المتوفرة

فواتير - امنى

طريقة الدفع

سعر الوحدة

نقدى

رقم الهاتف

الكود

الكمية المطلوبة

السعر الإجمالي

المبلغ المسدد

رقم العملية/رد الخدمة

التاريخ

ملاحظات

حفظ

إرسال

رد الخدمة:
مسبق الدفع: ٢١٧,٠٠٠.٠٠
الصلاحية: ٠.٠٠
اللاحق الدفع: ٠.٠٠

رد الخدمة سيبقى مدة بسيطة على الشاشة بحيث يتاح لك قراءة الرد ومن ثم سيختفي بشكل تلقائي.

لإرسال الوحدات (تحويل الرصيد) عن طريق البرنامج كل ما عليك هو تعبئة بيانات عملية البيع والبرنامج سيقوم بإعداد نص إرسال الوحدات (تحويل الرصيد) وفقاً للنموذج الذي قمت بإدخاله مسبقاً عند [إعداد منفذ الهاتف ونموذج الإرسال](#) ومن ثم سيقوم بإرسال هذا النص (الأمر) إلى المزود (الشبكة) عن طريق الهاتف المخصص لهذا النوع من الوحدات عند الضغط على زر "إرسال". ومن ثم سيقوم بانتظار رد الخدمة (الشبكة). عند استلام رد الخدمة سيقوم بعرضه على الشاشة تماماً كما تم استلامه. وسيقوم البرنامج أيضاً بإدخال رد الخدمة هذا ضمن حقل "رقم العملية/رد الخدمة" بحيث يحفظ مع باقي بيانات عملية البيع.

الربوون

اكتب هنا للبحث

نوع الوحدات

الكمية المتوفرة

ريف - سيريتل

طريقة الدفع

سعر الوحدة

نقدى

رقم الهاتف

الكود

الكمية المطلوبة

السعر الإجمالي

المبلغ المسدد

رقم العملية/رد الخدمة

التاريخ

ملاحظات

حفظ

إرسال

رد الخدمة:
تم تحويل SYP ١٠٠٠ إلى ١٢٣١١٦ باقى لديك ٤٢١٠٠٠ العملية ١٤١٢٥٩٨٤٠٤٢٨٠٢٣

تم تحويل SYP ١٠٠٠ إلى ١٢٣١١٦ باقى لديك ٤٢١٠٠٠ العملية ١٤١٢٥٩٨٤٠٤٢٨٠٢٣

رد الخدمة يختلف حسب المزود، الصورة السابقة تظهر رد الخدمة لشركة سيريتل، والصورة التالية تبين رد الخدمة لشركة MTN عند إرسال الوحدات (تحويل الرصيد).

الربون

نوع الوحدات: وحدات - امنى

الكمية المتوفرة: ٧٧٠٠٠

طريقة الدفع: نقدي

سعر الوحدة: ١,٠٤٠

رقم الهاتف: ٠٩٤٥٤٠٢٢٤٣

الكود: ٢٧٠٠٦١١٥٠

الكمية المطلوبة: ١٠٠٠

السعر الإجمالي: ١٠٤٠

المبلغ المسدد:

رقم العملية/رد الخدمة:

تم تحويل ١,٠٠٠ ليرة مسبق الدفع إلى الرقم:

التاريخ: ٢٠١٥/٠٢/٠٤

ملاحظات:

حفظ إرسال

رد الخدمة:
تم تحويل ١,٠٠٠ ليرة مسبق الدفع إلى الرقم

ملاحظة: تم تعمية الاسم والأرقام احتراماً للخصوصية.

البرنامج يضع رد الخدمة في الحقل المخصص لذلك ليوفر عليك عملية ادخاله بشكل يدوي، لذلك بعد استلام وقراءة رد الخدمة تستطيع والتأكد منه من ارسال الوحدات/الرصيد بنجاح لايتبقى عليك سوى الضغط على زر "حفظ" ليتم حفظ عملية البيع.

في حال حدوث أي خطأ أثناء قيام البرنامج بإرسال الأوامر للشبكة عن طريق الهاتف المتصل، سيقوم البرنامج بعرض رسالة تبين الخطأ الذي حدث؛ الأخطاء قد تحدث بسبب عدم استلام رد من الشبكة بسبب الضغط على الشبكة أو لحدوث خطأ ما في طرف الشبكة، لذلك من الأفضل عند حدوث أي خطأ أثناء الأرسال الاستعلام عن الرصيد للتأكد من أن الوحدات قد أرسلت إلى الربون.

مثلاً رسالة الخطأ التالية تبين عدم قدرة البرنامج على فتح البوابة المخصصة للاتصال بالهاتف المحدد، وهذا قد يكون بسبب وجود الموبايل خارج مدى إرسال وصلة البلوتوث مثلاً.

الربون

أكتب هنا للبحث

نوع الوحدات: ريف - سميرتل

الكمية المتوفرة: ٦٧٢٠٠٠

طريقة الدفع: نقدي

سعر الوحدة:

رقم الهاتف:

الكود:

الكمية المطلوبة:

السعر الإجمالي:

المبلغ المسدد:

رقم العملية/رد الخدمة:

التاريخ: ٢٠١٥/٠٢/٠٤

ملاحظات:

حفظ إرسال

خطأ

لم يتم تنفيذ أمر الاستعلام عن الرصيد
الخطأ:
(Unable to open com port (Error: 121

موافق

الزبائن- عرض حركة الوحدات

يمكنك عرض حركة الوحدات المباعة من خلال لسان التبويب "الزبائن" اختر "حركة الوحدات".

UStore

المزودين الزبائن الصندوق أدوات مساعدة

جديد عرض بحث بيع حركة الوحدات كشف حركة كشف حساب تسديد | مطالبة الحركة المالية كشف حساب

زبان- حركة الوحدات

الربون
أبو زباد

نوع الوحدات
أكتب هنا للبحث

الكمية
رقم الهاتف
الكود
السعر

رقم العملية/رد الخدمة

بحث في
اليومية
كل الحركة
من تاريخ
إلى تاريخ
3/ 1/2016
3/30/2016

عرض
تفريع الحقول

السجل 27 من 27

التاريخ	الربون	نوع الوحدات	الكمية	رقم الهاتف	الكود	رقم العملية/رد الخدمة	السعر	الربح	المبيعات
3/16/2016	أبو زباد	سبيرانال- فائورة ما	2250				2325	75	سبيرانال- فائورة مفروق
3/17/2016	أبو زباد	ريف - سبيرانال	10000			10000	10415	35	ريف - سبيرانال 10000
3/17/2016	أبو زباد	وحدات - امن	5000			5000	5212.5	32.5	وحدات - امن 5000
3/19/2016	أبو زباد	ريف - سبيرانال	50000			50000	52075	175	ريف - سبيرانال 50000
3/19/2016	أبو زباد	وحدات - امن	10000			10000	10425	65	وحدات - امن 10000
3/23/2016	أبو زباد	ريف - سبيرانال	50000			50000	52075	175	ريف - سبيرانال 50000
3/25/2016	أبو زباد	سبيرانال- فائورة ما	1600				1650	50	سبيرانال- فائورة مفروق
3/26/2016	أبو زباد	سبيرانال- فائورة ما	1500				1550	50	سبيرانال- فائورة مفروق
3/27/2016	أبو زباد	ريف - سبيرانال	100000			100000	104150	350	ريف - سبيرانال 100000
3/29/2016	أبو زباد	سبيرانال- فائورة ما	3500				3600	100	سبيرانال- فائورة مفروق

مجموع الكمية 500450
مجموع السعر 520837
مجموع الربح 2683

يمكنك تحديد زبون لعرض حركة الوحدات المباعة لهذا الزبون، أو تحديد نوع وحدات لعرض حركة البيع من هذا النوع لكل الزبائن. أو تحديد الأثنين أو عدم تحديد لعرض كل الحركة لكل الأنواع ولكل الزبائن.

هناك أيضاً حقول إضافية يمكنك من البحث ضمن حركة الوحدات عن أي (كمية-رقم الهاتف-الكود-السعر-رقم العملية/رد الخدمة).

للبحث ضمن فترة محددة ألغى التحديد عن "كل الحركة" وحدد القيم "من تاريخ"- "إلى تاريخ".

يمكن البحث في الحركة الحالية (اليومية) أو في الحركة المؤرشفة.

يمكنك من خلال هذه الصفحة اجراء تعديلات على بيانات الحركة المالية.

ملاحظة: التعديلات هنا غير مرتبطة ببيانات "الحركة المالية".

يمكن حذف الحركة وجميع الحركات المالية المرتبطة بها (استحقاق-دفع) عن طريق الضغط على زر الحذف (-)

تأكيد

هل تريد بالتأكيد حذف هذه الحركة وجميع الحركات المالية المرتبطة بها؟

نعم لا

المجاميع في أسفل النافذة هي حقول حسابية تتغير حسب نتيجة البحث.

الزبائن- كشف حركة

يمكنك طباعة كشف بحركة الوحدات المباعة لزبون من خلال لسان التبويب "الزبائن" اختر "كشف حركة".

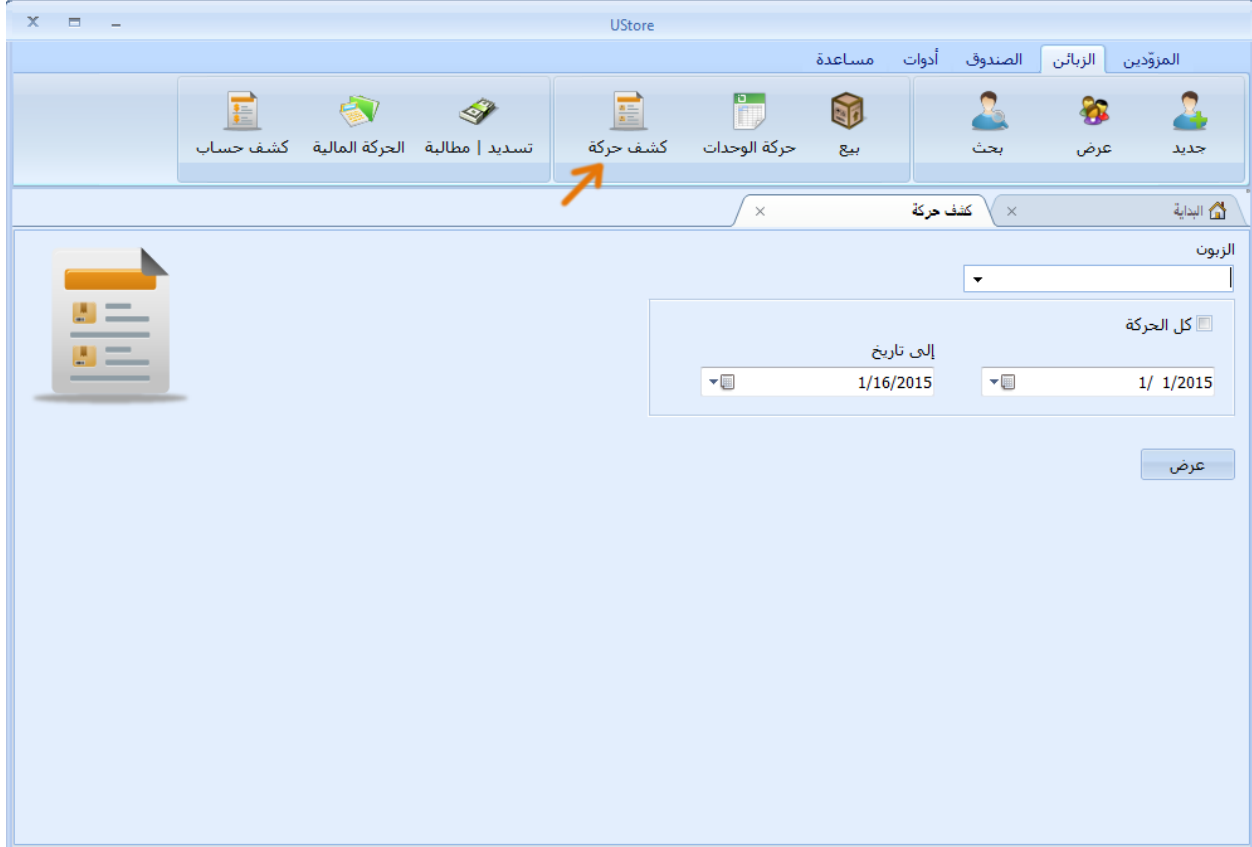

اختر الزبون واضغط على عرض سيتم عرض كشف الحركة الذي يمكنك طباعته.

كشف حركة							
الزبون: عصام				من تاريخ: 1/1/2015 إلى تاريخ: 1/16/2015			
م.م.	التاريخ	نوع الوحدات	الكمية	السعر	رقم الهاتف	الكود	ملاحظات
1	1/16/2015	وحدات - امتن	1000	1045	123	222	
مجموع امتن:			1000	1045			

الزبائن - تسديد | مطالبة

يمكنك ادخال المبالغ التي يقوم الزبائن بتسديدها إليك (إلى صندوق محلك أو شركتك) من خلال لسان التبويب "الزبائن" اختر "تسديد|مطالبة".

اختر الزبون واختر نوع العملية "تسديد" ثم ادخل المبلغ واضغط حفظ.

إذا كنت تريد مطالبة الزبون بمبلغ ما لقاء خدمة معينة خارج مجال عمل البرنامج أو كنسوية محاسبية لتصحيح خطأ في رصيد أو حساب الزبون اختر نوع العملية "مطالبة" ثم ادخل المبلغ المطلوب، اكتب شرحاً يوضح هذه الحركة واضغط حفظ. قيمة هذه المطالبة ستحفظ ضمن الحركة المالية وستؤدي إلى إنقاص رصيد الزبون حسب القيمة التي ادخلتها ضمن حقل المبلغ.

الزبائن – الحركة المالية

يمكن عرض الحركة المالية للزبائن (حركة البيع) من خلال لسان التبويب "الزبائن" اختر "الحركة المالية".

UStore

المؤدين الزبائن الصندوق أدوات مساعدة

جديد عرض بحث كشف حساب الحركة المالية تسديد | مطالبة كشف حركة كشف الوحدات بيع

البنون

نوع الوحدات

إكتب هنا للبحث

إيو زياد

استحقاق

تسديد

بحث في

اليومية

كل الحركة

من تاريخ

إلى تاريخ

3/31/2016

3/ 1/2016

تفريع الحقول

عرض

السجل 515 من 536

التاريخ	البنون	نوع الوحدات	استحقاق	تسديد	البيان	ملاحظات	المستخدم	تاريخ السجل
3/12/2016	أيو زياد	ريف - سيربائل	0	108317.5	الباقي له برزينا 1.5		سناء	3/12/2016 10:16:30 AM
3/12/2016	أيو زياد	وحدات - امن	0	10407.5	تصفية حساب		سناء	3/12/2016 10:16:47 AM
3/12/2016	أيو زياد	سيربائل - فائورة م	0	15725	تصفية حساب		سناء	3/12/2016 10:17:02 AM
3/12/2016	أيو زياد	وحدات - امن	15637.5	0	تمن 15000 وحدات - امن		سناء	3/12/2016 2:57:06 PM
3/12/2016	أيو زياد	ريف - سيربائل	4166	0	تمن 4000 ريف - سيربائل		سناء	3/12/2016 6:26:43 PM
3/13/2016	أيو زياد	ريف - سيربائل	104150	0	تمن 100000 ريف - سيربائل		سناء	3/13/2016 1:56:36 PM
3/13/2016	أيو زياد	ريف - سيربائل	10415	0	تمن 10000 ريف - سيربائل		سناء	3/13/2016 1:58:55 PM
3/14/2016	أيو زياد	سيربائل - فائورة م	2975	0	تمن 2900 سيربائل - فائورة مفرق		سناء	3/14/2016 11:41:49 AM
3/14/2016	أيو زياد	سيربائل - فائورة م	1550	0	تمن 1500 سيربائل - فائورة مفرق		سناء	3/14/2016 6:47:29 PM
3/16/2016	أيو زياد	سيربائل - فائورة م	2325	0	تمن 2250 سيربائل - فائورة مفرق		سناء	3/16/2016 4:47:13 PM
3/17/2016	أيو زياد	ريف - سيربائل	10415	0	تمن 10000 ريف - سيربائل		سناء	3/17/2016 12:33:46 PM

مجموع المستحق 8691849.5 مجموع المسدد 8580905 الرصيد(استحقاق) 110944.5

يمكنك تحديد زبون لعرض الحركة المالية لهذا الزبون أو عدم تحديد أي زبون لعرض الحركة المالية لكل الزبائن. كما يمكنك تحديد نوع وحدات لعرض الحركة المالية لهذا النوع أو عدم تحديد أي نوع لعرض الحركة المالية لكل الأنواع.

استخدم الحقول (استحقاق، تسديد) للبحث عن قيمة استحقاق أو تسديد ضمن الحركة المالية.

للبحث ضمن فترة محددة ألغي التحديد عن "كل الحركة" وحدد القيم "من تاريخ"-"إلى تاريخ".

يمكن البحث ضمن الحركة الحالية (اليومية) أو ضمن الحركة المؤرشفة.

يمكنك من خلال هذه الصفحة إجراء تعديلات على بيانات الحركة المالية.

ملاحظة: التعديلات هنا غير مرتبطة ببيانات "حركة الوحدات".

يمكن حذف الحركة المالية وحركة الوحدات المرتبطة بها من هنا.

تأكيد

هل تريد بالتأكيد حذف هذه الحركة المالية وحركة الوحدات المرتبطة بها؟

لا نعم

المجاميع في أسفل النافذة هي حقول حسابية تتغير حسب نتيجة البحث.

الزبائن- كشف حساب

يمكنك عرض وطباعة كشف حساب لزيون من خلال لسان التبويب "الزبائن" اختر "كشف حساب".

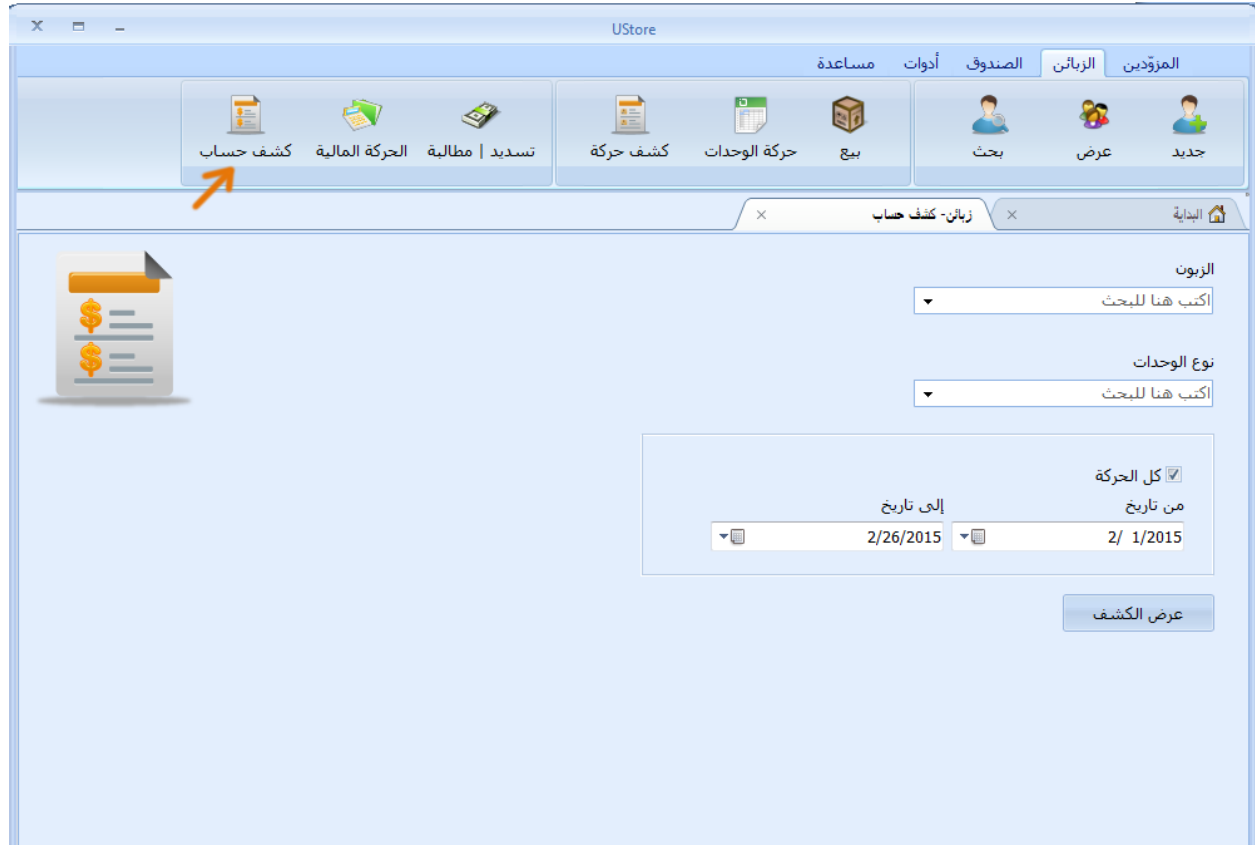

اختر الزبون والمدة الزمنية واضغط عرض، سيقوم البرنامج بعرض كشف الحساب الذي يمكنك طباعته.

البداية		زبائن- كشف حساب	كشف حساب ابو زياد
الحجم:	ملأمة:		الصفحة 1 من 3
شركة المعلا التجارية			
كشف حساب زيون			
الحساب: ابو زياد		من تاريخ: 1/1/2015	
عملية الكشف: ل.س		إلى تاريخ: 2/26/2015	
رصيد ما قبله (1/1/2015)		عدد الحركات ضمن الكشف (19)	
استحقاق	تسديد	استحقاق	تسديد
1359297.5	1265552.5	553505	562435
رصيد	93745	84815	
م.	التاريخ	الحساب الفرعي	استحقاق
1	1/8/2015		62490
2	1/10/2015		156235
		البيان	تسديد
		ثمن 60000 ريف - سيرينتل	
		تصفية حساب	

الصندوق

من خلال لسان تبويب "الصندوق" يمكنك إدخال حركة الحسابات الإضافية التي تريد مراقبتها كفواتير المياه والكهرباء مثلاً بالإضافة إلى مراقبة حركة الصندوق.

الصندوق- الحسابات

يمكنك ادخال الحسابات (الجهات) التي تدفع لها مبالغ من الصندوق أو تأتي منها إيرادات إلى الصندوق من خلال لسان تبويب "الصندوق" اختر "الحسابات.

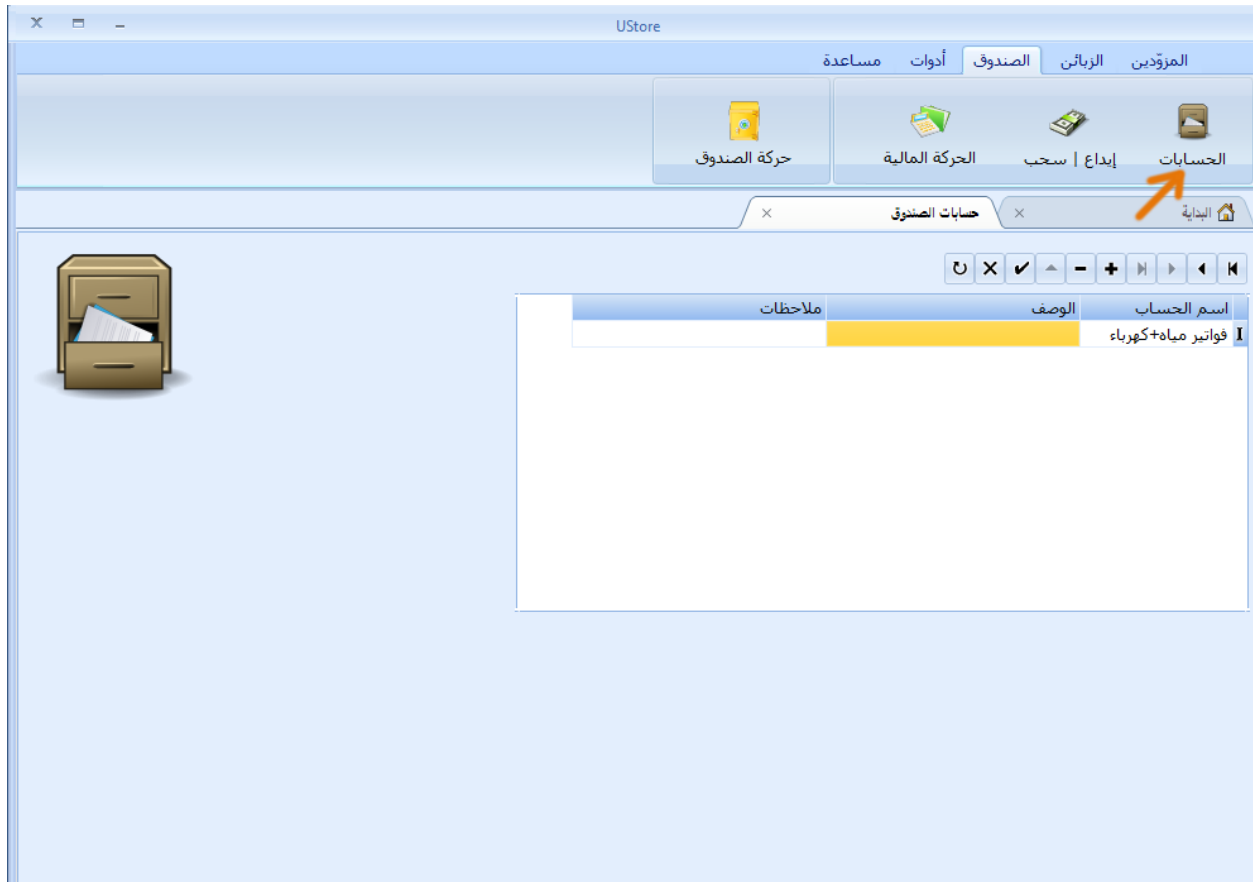

ملاحظة: المبالغ التي يقوم الزبائن بتسديدها تترحل مباشرة إلى الصندوق كحركة إيداع، والمبالغ التي تسديدها للمزودين أو الموزعين يتم إخراجها من حساب الصندوق كحركة سحب.

الصندوق- إيداع | سحب

يمكنك ادخال حركة السحب والإيداع التي تتم في الصندوق من خلال لسان تبويب "الصندوق" اختر "إيداع|سحب".

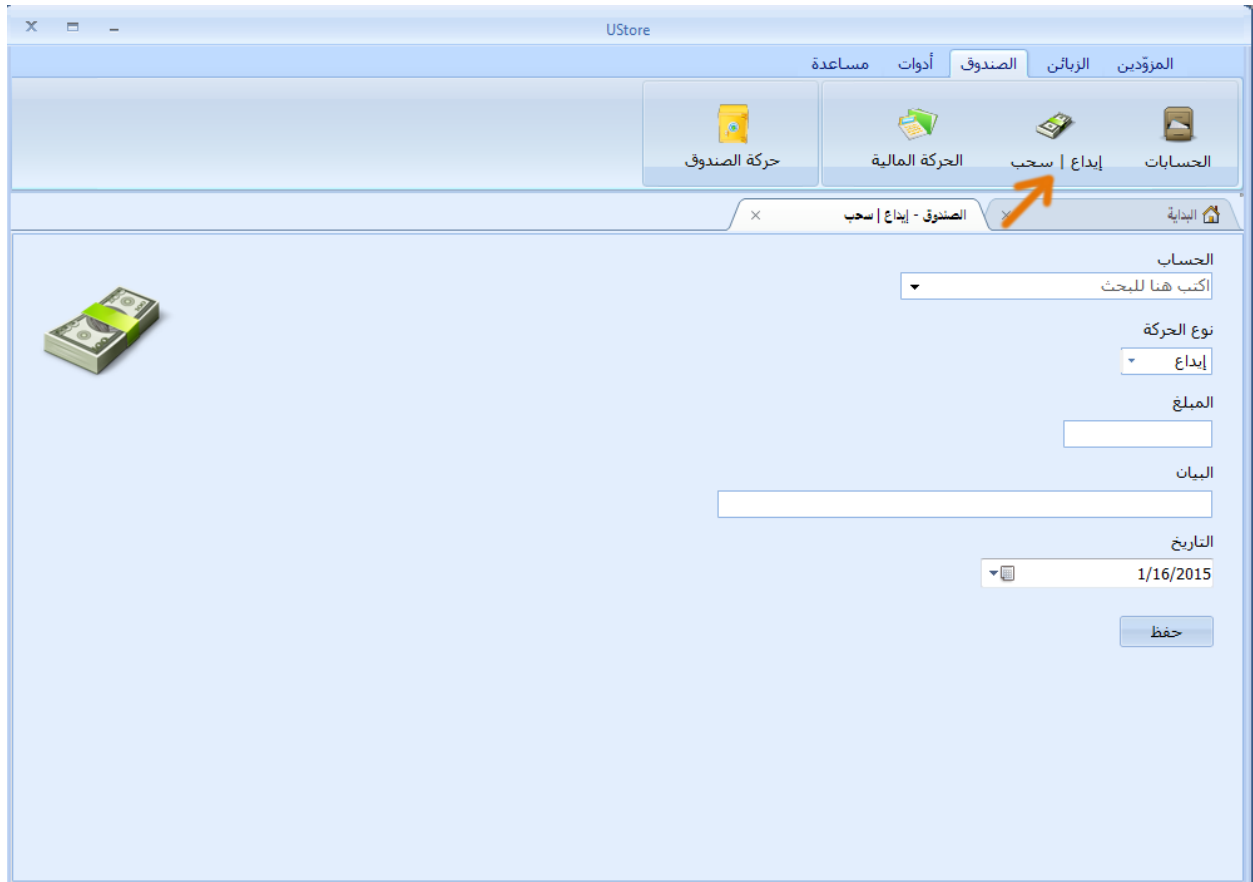

اختر الحساب وختر نوع الحركة (سحب|إيداع) ثم ادخل المبلغ، في حقل "البيان" يمكنك ادخل نص قصير لتوضيح العملية.

ملاحظة: عمليات السحب والإيداع هنا يتم مراعاتها وتدخل في مجاميع وملخص حساب الصندوق الذي يعرض في صفحة البدء.

الصندوق- الحركة المالية

يمكنك عرض الحركة المالية للحسابات (الجهات) الاضافية للصندوق من خلال لسان تبويب "الصندوق" اختر "الحركة المالية".

UStore

المزودين الزبائن الصندوق أدوات مساعدة

الحركات المالية إيداع | سحب الحسابات حركة الصندوق

كل الحركة من تاريخ إلى تاريخ 3/31/2016 3/ 1/2016

عرض الحركة

السجل 1143 من 1237

التاريخ	الحساب	إيداع	سحب	البيان
3/28/2016	رزيق هاني حماد	52100	0	تصفية حساب
3/28/2016	بنك الاسلامي	1333750	0	تحويل الى احمد هدايا
3/28/2016	علي شاهين احمد	10500	0	تصفية حساب
3/28/2016	غانم حسي / عوني المقدم	104750	0	تصفية حساب
3/28/2016	سيرنيل	0	830400	تسديد لنف 800000 ريف سيربائل علي سليمان
3/28/2016	سواء جمول	1000	0	تسديد لنف 900 سيرنيل - وحدات مفرف
3/28/2016	سيرنيل	0	986100	تسديد لنف 950000 ريف مضر
3/28/2016	بشار داؤد	250000	0	الباقى 338700
3/28/2016	من قبل رامي محمود	10470	0	الباقى له بروننا 20
3/28/2016	خليل سلامة	5375	0	الباقى 425
3/28/2016	بنك الاسلامي	0	2050000	إيداع من قبل مضر داؤود
3/28/2016	رزيق هاني حماد	145880	0	تصفية حساب
3/28/2016	عزيز بيشاني	2092	0	تسديد لنف 2000 وحدات - افس
3/28/2016	محمد اسماعيل	10450	0	تسديد لنف 10000 مدينة - سيربائل
3/28/2016	بنك الاسلامي	4152000	0	تحويل الى الواصل
3/28/2016	سلفان محمد	100000	0	تصفية حساب
3/28/2016	المصرف العقاري	0	1400000	إيداع من قبل علاء سودان
3/28/2016	غانم حسي / عوني المقدم	2000	0	تصفية حساب

مجموع الإيداع 255637115.5 مجموع السحب 255461700 الرصيد 175415.5

من خلال هذه الصفحة يمكنك عرض كل حركات السحب والإيداع التي تمت بما فيها عمليات تسديد الزبائن و عمليات التسديد إلى المزودين، ...

ملاحظة: البيانات هنا للقراءة فقط.

إعدادات البرنامج

من خلال لسان تبويب "أدوات" يمكنك تغيير إعدادات البرنامج وخيارات المستخدم، كما يمكنك أخذ نسخة احتياطية لقاعدة البيانات.

إعدادات البرنامج

يمكنك تغيير إعدادات البرنامج من خلال لسان التبويب "أدوات" اختر "إعدادات".

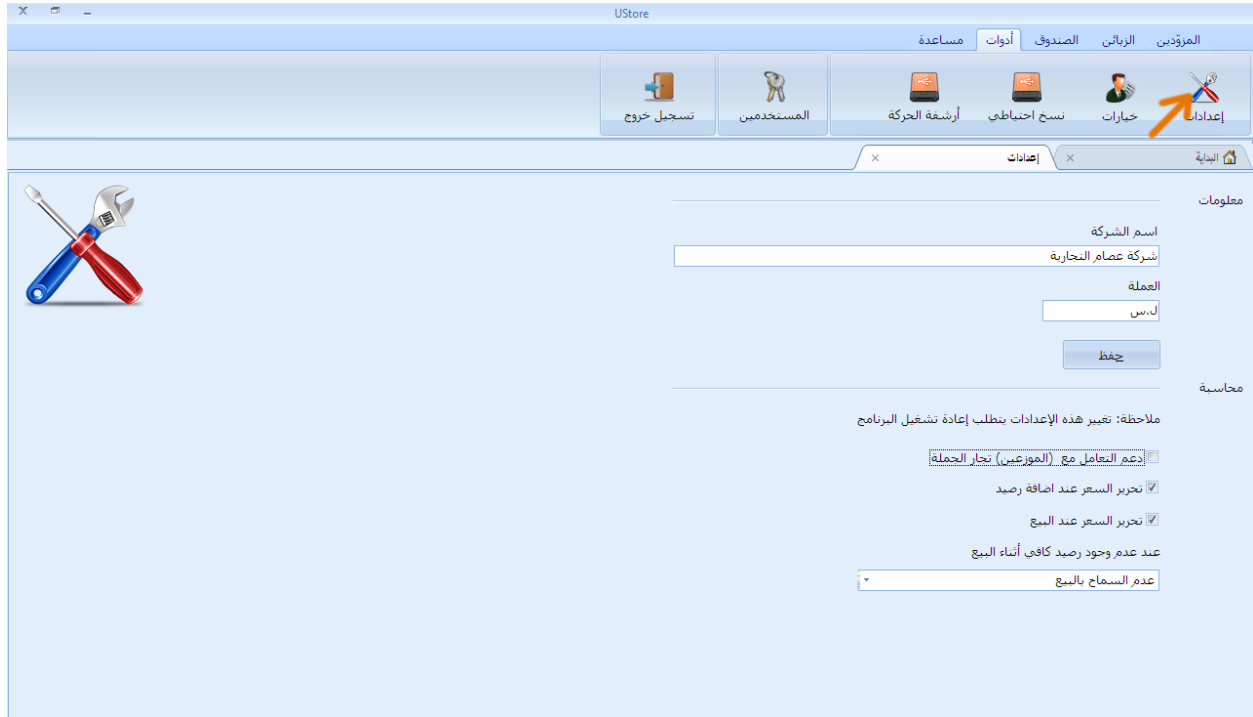

يمكنك إدخال اسم شركتك (أو اسم المركز أو المحل...) الذي تريده أن يظهر على الأوراق التي تطبع من البرنامج (كشف حساب، كشف حركة ...)

يمكنك ادخال العملة التي تريد استخدامها ضمن البرنامج (ل.س، ريال، جنيه، ...)

إذا كنت تاجر مفرّق وتشتري الوحدات من موزعين آخرين (تجار جملة) يمكنك تفعيل خيار "دعم التعامل مع (الموزعين) تجار الجملة"، عندها سيصبح بإمكانك مراقبة حركة الشراء والحركة المالية بينك وبين الموزعين، يمكنك التراجع عن هذا الخيار متى أردت ذلك، وبدون أن يؤثر ذلك على الحركة السابقة أو اللاحقة.

عند تفعيل هذا الخيار سيتيح لك البرنامج اختيار الموزع عند إضافة رصيد وحدات عندها سيحفظ البرنامج أن هذه الوحدات قد تم شرائها من هذا الموزع، ويمكنك ترك هذا الحقل فارغاً وعندها سيحفظ البرنامج أن هذه الوحدات قك تم شرائها من المزود مباشرة.

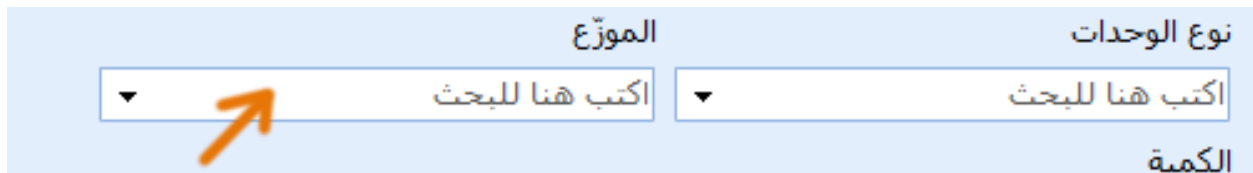

كما سيتيح لك البرنامج اختيار الموزّع عند تسديد مبلغ، عندها سيحفظ البرنامج أن المبلغ قد تم تسديده للموزّع، كما يمكنك ترك الحقل فارغاً ليحفظ البرنامج أن المبلغ قد تم تسديده للمزود مباشرةً.

ملاحظة: يجب إعادة تشغيل البرنامج ليتم تطبيق الإعدادات الجديدة.

بشكل افتراضي يقوم البرنامج بتحديد قيمة الوحدات التي يتم شرائها عن طريق ضرب الكمية بسعر الشراء المثبت لنوع الوحدات هذا ولا يسمح بتعديل هذا الرقم، لكن إذا رغبت بتعديل هذا الرقم (السعر) يمكنك تفعيل خيار "تحرير السعر عند اضافة رصيد"، عندها سيصبح بإمكانك تعديل حقل "السعر الأجمالي" كما ترغب.

أيضاً وبشكل افتراضي، يقوم البرنامج بتحديد (السعر الأجمالي) للوحدات المباعة (المرسلة) من خلال ضرب الكمية بسعر الوحدة ولا يسمح بتعديله، لكن إذا أردت ذلك، يمكنك تفعيل خيار "تحرير السعر عند البيع" فيصبح بإمكانك تعديل السعر الاجمالي للوحدات عند البيع.

بشكل افتراضي البرنامج لا يسمح بعملية البيع إذا لم يكن لديك رصيد كافي. لكن يمكن تغيير هذا الخيار حسب الرغبة بحيث يمكن للبرنامج اضافة الكمية الناقصة أو المباعة ومن ثم اتمام عملية البيع بحركة واحدة.

خيارات المستخدم

يمكنك تغيير خيارات المستخدم من خلال لسان التبويب "أدوات" اختر "خيارات".

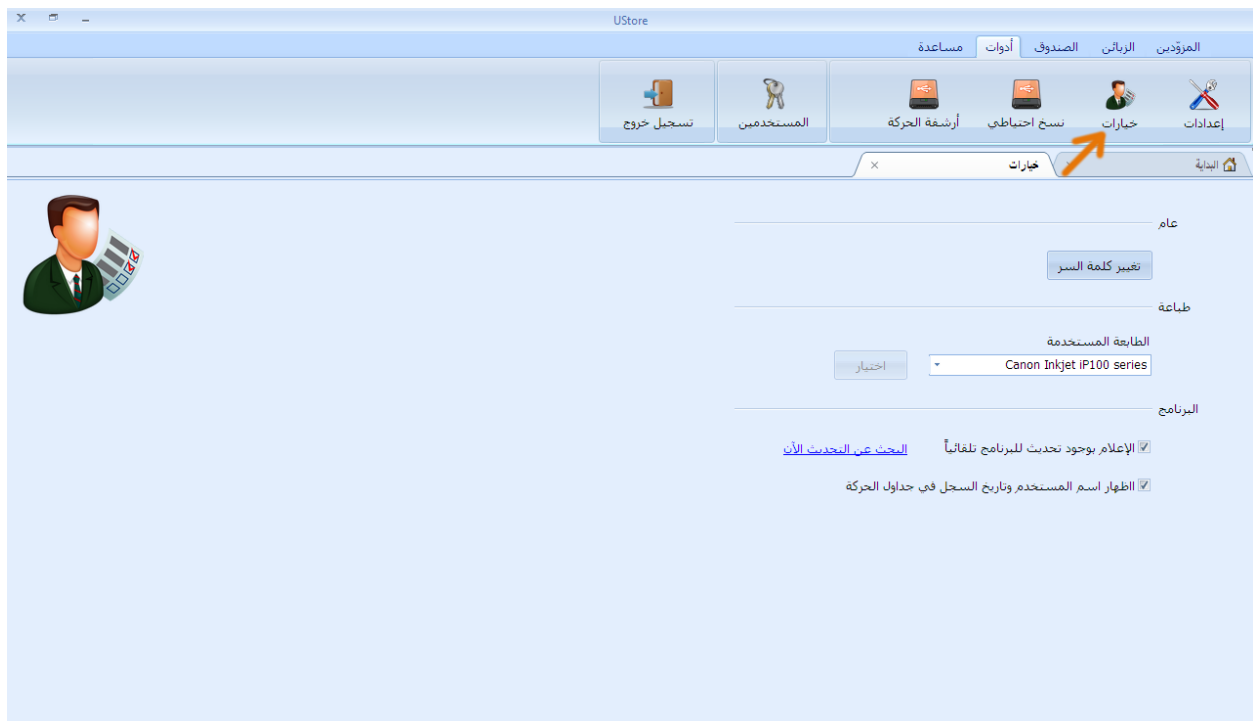

يمكنك من خلال هذه الصفحة تغيير كلمة السر الخاص بك للدخول إلى البرنامج.

يمكنك أيضاً تفعيل خيار الإعلام بوجود تحديث (أو تصحيح) للبرنامج بشكل تلقائي عند كل إقلاع للبرنامج.

يمكنك من خلال هذه الصفحة أيضاً تحديد الطابعة الافتراضية للبرنامج.

يمكنك أيضاً اظهار أو اخفاء حقل اسم المستخدم وتاريخ السجل (الحركة) في صفحات الحركة المالية أو حركة الوحدات.

النسخ الاحتياطي

يمكنك أخذ نسخة احتياطية من قاعدة البيانات، هذه النسخ الاحتياطية يمكن استخدامها لاحقاً عند حدوث مشكلة ما أو عند إعادة تهيئة الحاسب يمكن استخدام هذه الملفات لاسترجاع البيانات المدخلة. راجع [هنا لمعرفة كيف يمكنك استرجاع قاعدة البيانات من ملف نسخة احتياطية](#).

لأخذ نسخة احتياطية، انتقل إلى لسان التبويب "أدوات" واضغط على "نسخ احتياطي"، اختر مكان واسم ملف النسخة الاحتياطية.

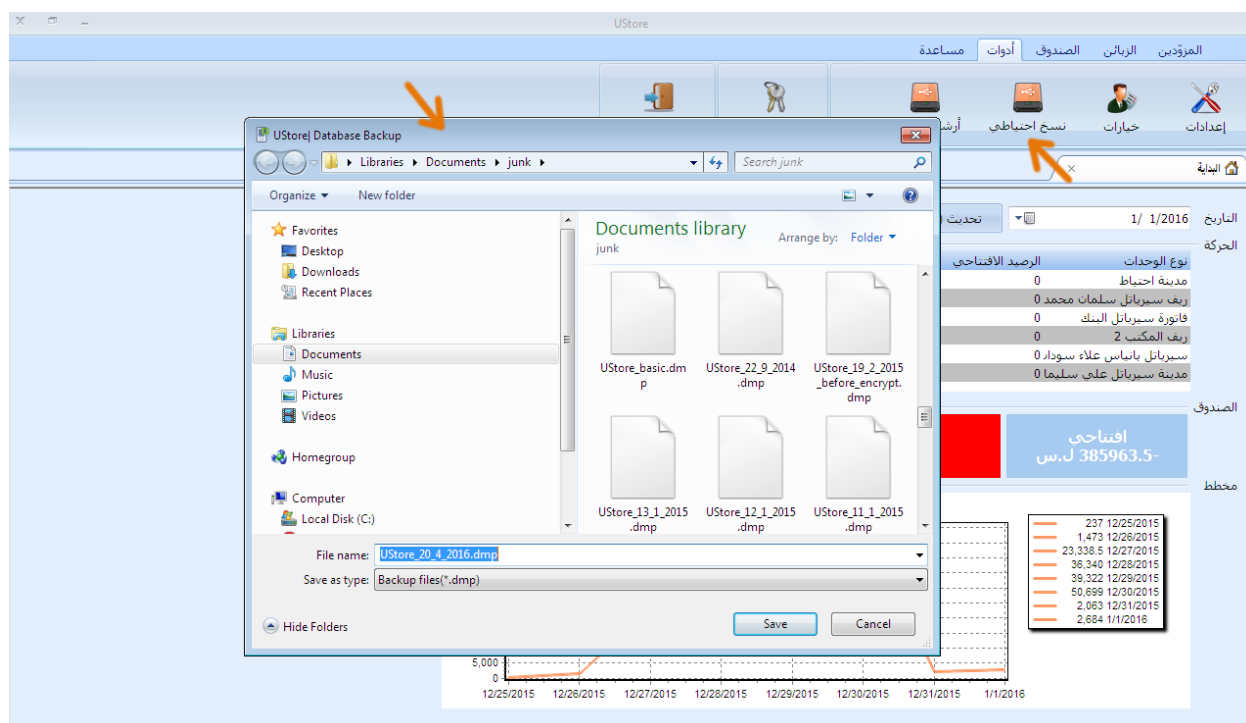

أرشفة الحركة

يمكنك أرشفة وترصيد كل البيانات ضمن البرنامج (حركة البيع والشراء، حركة الوحدات، الحركة المالية...). لأرشفة البيانات انتقل إلى لسان التبويب "أدوات" واختر "أرشفة الحركة" سيظهر معالج الأرشفة، اضغط "التالي" ثم اضغط "أرشفة الحركة". هذا المعالج سيقوم بالترصيد ثم نقل كل الحركة الموجودة حالياً إلى الأرشيف.

اضغط زر "أرشفة الحركة" لترصيد الحركة.

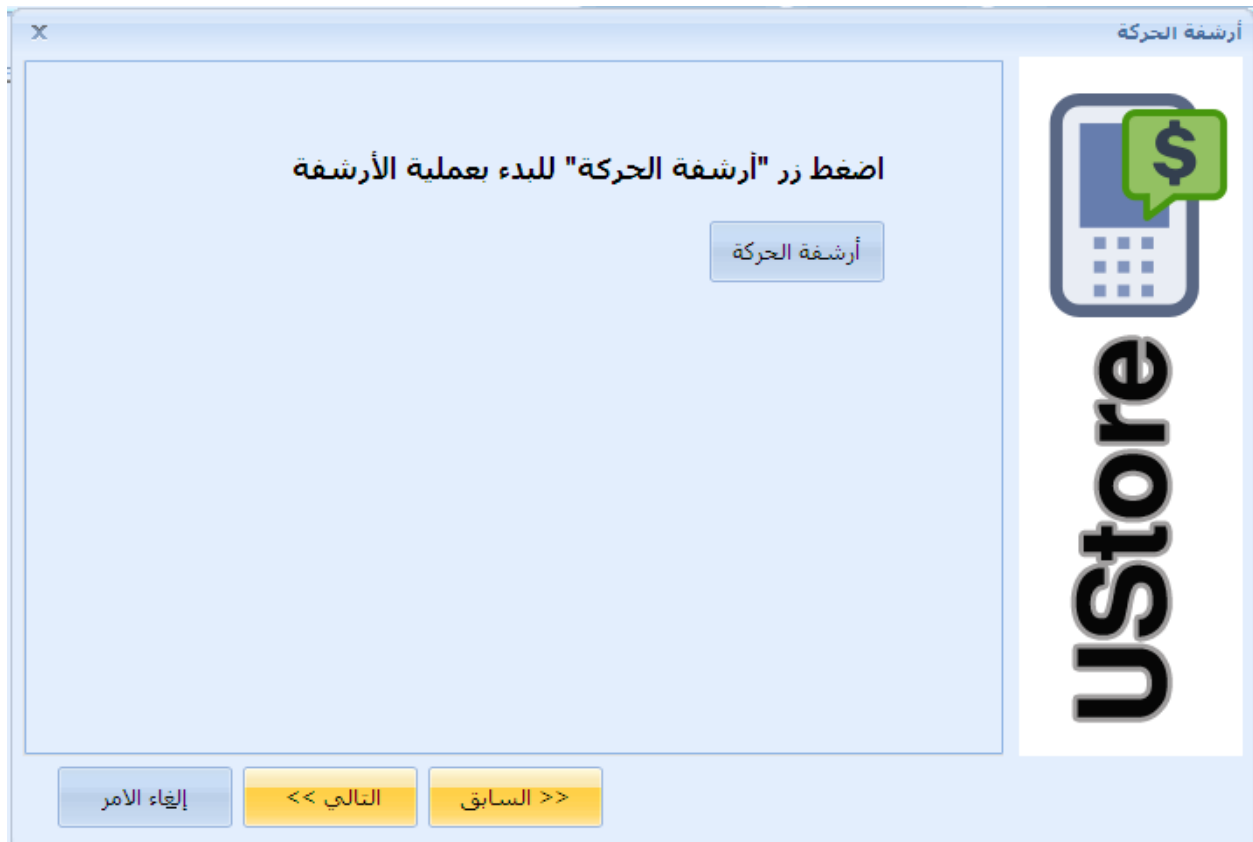

إدارة المستخدمين

عند تثبيت البرنامج يقوم برنامج التثبيت بخلق حساب مستخدم:

اسم المستخدم: Admin

كلمة السر: isa

هذا الحساب هو من نوع مدير ويملك صلاحيات كاملة ضمن البرنامج.

إذا كانت طبيعة العمل لديك تطلب وجود أكثر من مستخدم، يمكنك إضافة حسابات مستخدمين إضافية وبصلاحيات حسب ما تريد. لإضافة مستخدم أو إدارة المستخدمين الموجودين ، انتقل إلى لسان التبويب "أدوات" ثم اختر "المستخدمين".

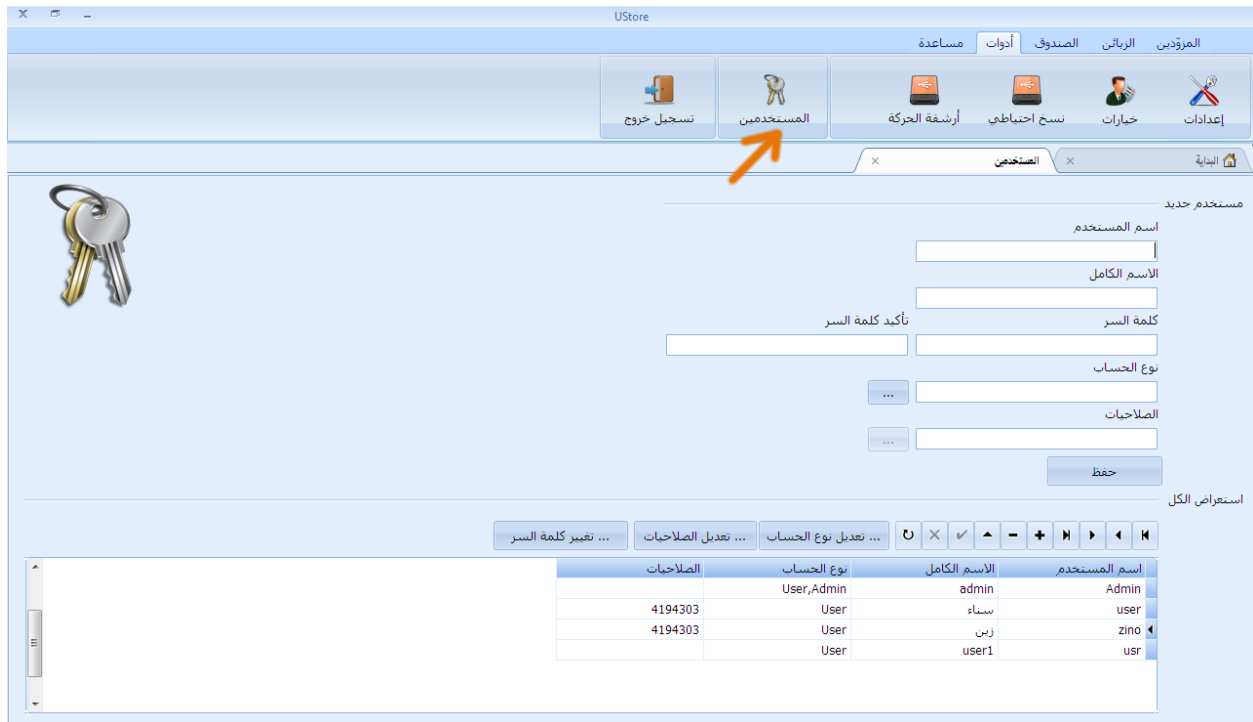

"اسم المستخدم" هو الاسم الذي تستخدمه أثناء تسجيل الدخول إلى البرنامج.

نوع الحساب يمكن أن يكون:

User : حساب مستخدم عادي (يحتاج إلى تحديد صلاحيات)

Admin: حساب مدير يملك كامل الصلاحيات ضمن البرنامج (لا يحتاج تحديد صلاحيات).

يمكن أيضاً الضغط على Shift لاختيار أكثر من نوع.

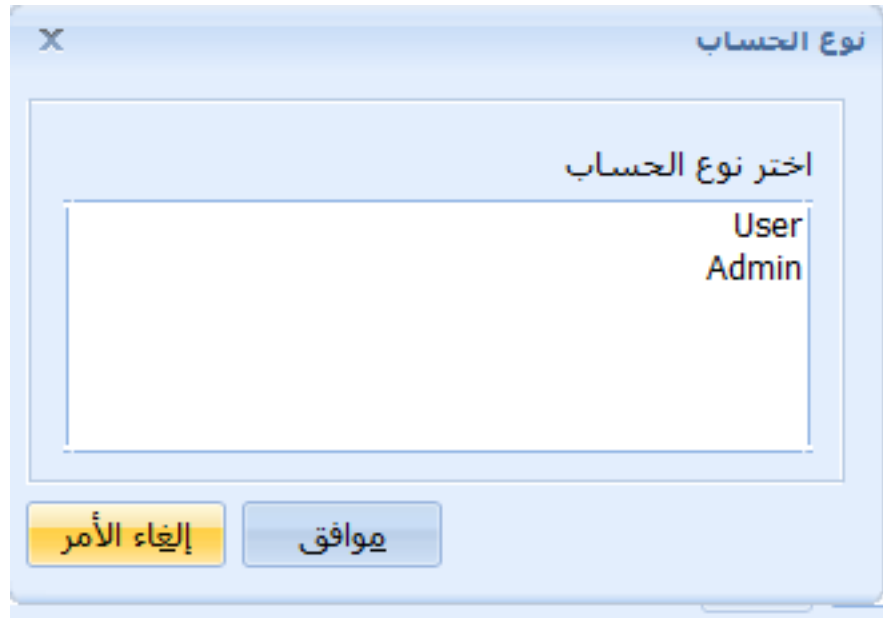

عندما يكون نوع الحساب من نوع User يجب تحديد الصلاحيات التي يملكها هذا المستخدم.

التشغيل في وضع الصيانة

يتيح لك برنامج UStore خيارات كثيرة يمكنك من إجراء صيانة للبرنامج ولقاعدة البيانات بدون الحاجة إلى خبير أو مبرمج للقيام بهذه المهام.

لعرض خيارات الصيانة هذه عليك تشغيل برنامج UStore من ضمن موجه الأوامر دوس DOS. وللقيام بهذا، قم بتشغيل موجه الأوامر CMD من خيار RUN في قائمة ابدأ، ثم انتقل باستخدام تعليمات دوس إلى المجلد الذي يحوي برنامج UStore.exe. بعدها قم بكتابة السطر التالي في موجه الأوامر واضغط على زر الادخال Enter.

UStore.exe -h

سيقوم البرنامج بعرض الخيارات المتاحة في وضع الصيانة مع شرح مبسط عنها.

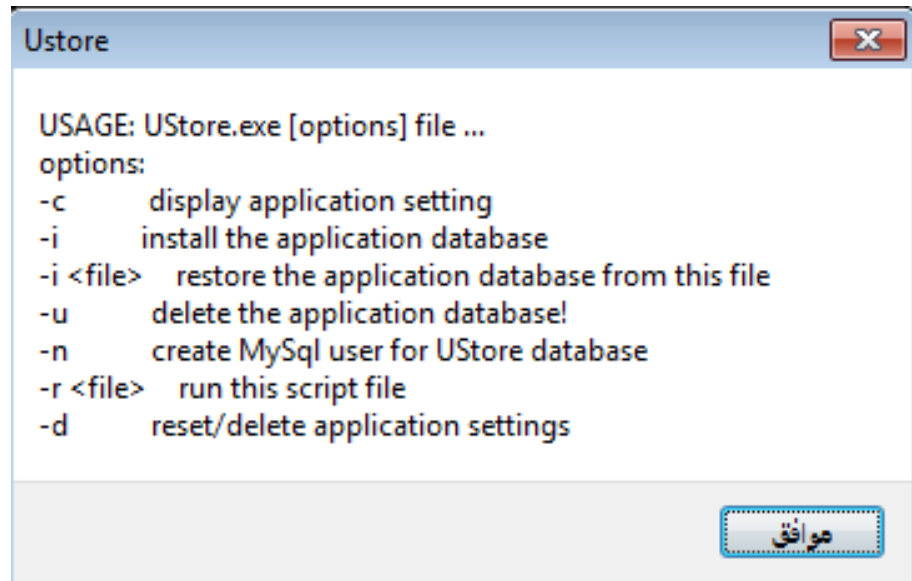

كما تلاحظ، فالخيارات هي عبارة عن أوامر اضافية تعطى للبرنامج من خلال سطر الأوامر. وفي مايلي شرح لهذه الخيارات وكيف يمكنك الاستفادة منها.

ضبط إعدادات الاتصال بقاعدة البيانات (-C):

عند تشغيل البرنامج للمرة الأولى ستظهر نافذة يمكنك من خلالها ادخال محددات الاتصال بقاعدة البيانات (اسم المخدم، اسم قاعدة البيانات، كلمة السر،...) بعد ادخال هذه المحددات -وعادة يمكنك اعتماد القيم الافتراضية- سيصبح البرنامج قادر على الاتصال بقاعدة البيانات. الآن لو اضطررت لتغيير هذه الإعدادات لاحقاً بسبب تغيير المخدم أو إعادة تهيئته مثلاً ستكون بحاجة إلى إظهار نافذة إعدادات الاتصال بقاعدة البيانات لتغيير محددات الاتصال وللقيام بهذا نكتب ضمن سطر الأوامر.

UStore.exe -c

عندها سيقوم البرنامج بعرض نافذة الإعدادات حيث يمكنك تغييرها وفق المطلوب.

UStore | إعدادات

إعدادات MySQL

اسم حساب root

root

كلمة سر حساب root

ustore_password

إعدادات الاتصال

المخدم

localhost

البوابة

3306

قاعدة البيانات

UStore

المستخدم

ustore_user

كلمة السر

ustore_password

إغلاق حفظ

انشاء قاعدة بيانات فارغة للبرنامج (-i):

يمكنك انشاء قاعدة بيانات فارغة للبرنامج باستخدام التعليمة:

UStore.exe -i

هذا الخيار يمكن أن يكون مفيداً عند تجريب البرنامج مثلاً، فيمكنك بعد الانتهاء من التجريب حذف قاعدة البيانات بكل ما فيها من بيانات تجريبية وانشاء قاعدة بيانات جديدة فارغة للبدء من جديد.

استعادة قاعدة البيانات من ملف نسخة احتياطية (<filename> -i):

هذا الخيار مهم جداً، ففي حال فقدانك لقاعدة البيانات بسبب حدوث مشكلة فنية أجبرتك على إعادة تهيئة المخدم (فرمته) أو عند اضطرارك لنقل قاعدة البيانات لحاسب أو مخدم جديد، يمكنك من خلال هذا الخيار استعادة قاعدة البيانات من ملف نسخ احتياطي تم حفظه سابقاً ([راجع هنا](#) كيف يمكنك إجراء النسخ الاحتياطي). لاستعادة قاعدة البيانات نكتب التعليمة التالية:

UStore.exe -i <filename>

حيث <filename> هي مسار ملف النسخ الاحتياطي (مع اسم الملف) التي تريد استعادة قاعدة البيانات منه، يمكنك ادخال اسم الملف فقط في حال كان الملف موجوداً في نفس مسار UStore.exe.

ملاحظة: في حال كانت قاعدة البيانات موجودة بالفعل، أي أنك تريد استبدال قاعدة البيانات بنسخة احتياطية يجب قبل استخدام هذا الأمر (-i) القيام بحذف قاعدة البيانات باستخدام الأمر (-u) كما سيرد لاحقاً.

حذف قاعدة بيانات البرنامج (-u):

يمكنك حذف قاعدة بيانات البرنامج من خلال التعليمة:

```
UStore.exe -u
```

هذا الخيار قد يكون مفيداً عند تجريب البرنامج، فإذا رغبت يمكنك حذف كل البيانات التجريبية التي ادخلتها من خلال حذف قاعدة البيانات باستخدام الخيار (-u) ومن ثم انشاء قاعدة بيانات فارغة باستخدام الخيار (-i). كما يمكن أن يكون هذا الخيار مفيداً إذا اخطأت بالملف الذي تريد استعادة قاعدة البيانات منه، عندها يمكنك حذف قاعدة البيانات ومن ثم استعادتها من ملف آخر.

انشاء الحساب الافتراضي لقاعدة بيانات البرنامج (-n):

```
UStore.exe -n
```

هذا الخيار لانشاء حساب افتراضي للبرنامج على قاعدة البيانات وهو يستخدم من قبل البرنامج أو من قبل المختصين عند الضرورة. اسم المستخدم الافتراضي هو ustore_user وكلمة السر الافتراضية له ustore_password.

تشغيل ملف أوامر (سكرست) في قاعدة البيانات (-r):

هذا الأمر يستخدم لتشغيل ملف أوامر SQL ضمن قاعدة البيانات وهو يستخدم بشكل داخلي من قبل البرنامج أو من قبل أشخاص مختصين عند الحاجة.

```
UStore.exe -r <filename>
```

<filename> هو مسار الملف الذي يحوي أوامر SQL المراد تنفيذها ضمن قاعدة البيانات.

حذف إعدادات البرنامج المحلية (-d):

هذا الأمر يستخدم لحذف إعدادات البرنامج المحلية على هذا الجهاز بما فيها إعدادات الاتصال بقاعدة البيانات.

```
UStore.exe -d
```

بعد حذف الإعدادات سيطلبك البرنامج عند تشغيله بإدخال إعدادات الاتصال بقاعدة البيانات وكأنه أول تشغيل للبرنامج على هذا الحاسب.

معلومات وملاحظات متفرقة

في هذا القسم سنعرض لبعض المعلومات والملاحظات المهمة للعمل على البرنامج.

التحكم بالسجلات (إضافة، تعديل، حذف، تحديث، ...)

البرنامج يستخدم عنصر موحد للتحكم بالسجلات ضمن الجداول، هذا العنصر يتيح لك التنقل بين السجلات، أو تعديل، إضافة، حذف سجل، بالإضافة إلى تحديث السجلات ضمن الجدول. أو حتى تصدير السجلات إلى أکسل. هذا العنصر تجده مع كل الجداول ضمن البرنامج.

بمجرد وضع المؤشر فوق كل زر من أزرار العنصر سيقوم البرنامج بعرض معلومات مختصرة عن عمل هذا الزر.